



ŽUPANIJSKA LUČKA UPRAVA OPATIJA-LOVRAN-MOŠĆENIČKA DRAGA

ZAPISNIK SA SASTANKA

| Sazivač | Ime i prezime | Potpis, v.r. |
|---------|--|-----------------|
| | Upravno vijeće ŽLU OPATIJA-LOVRAN-MOŠĆENIČKA DRAGA | Kristian Tončić |

| | |
|-----------------|--|
| Naziv sastanka: | 6. sjednica Upravnog vijeća Županijske Lučke uprave Opatija-Lovran-Mošćenička Draga održana 30. ožujka 2022. godine, u prostorijama ŽLU OLMD, s početkom u 14:30 sati. |
|-----------------|--|

| | | | | |
|----|--------------|----------------------------------|------------|-------|
| 1. | Mjesto: | Opatija, prostorije ŽLU OLMD | Početak: | 14:30 |
| | Dan i datum: | Srijeda, 30. ožujka 2022. godine | Završetak: | 16:00 |

| | | |
|----|--------------------|---|
| 2. | Prisutni: | <ol style="list-style-type: none">1. Kristian Tončić - predsjednik Upravnog vijeća ŽLU OLMD2. Andrea Dešković - član Upravnog vijeća ŽLU OLMD3. Mario Šikić - član Upravnog vijeća ŽLU OLMD4. Toni Družeta - član Upravnog vijeća ŽLU OLMD5. Robert Dundara - član Upravnog vijeća ŽLU OLMD |
| | v.d. ravnateljica: | Alessandra Selak |
| | Zapisničarka: | Federica Sirsen |

| | | |
|----|----------|--|
| 3. | Odsutni: | |
|----|----------|--|

| | | |
|----|-------------|---|
| 4. | Dnevni red: | <ol style="list-style-type: none">1. Verifikacija zapisnika s 5. sjednice Upravnog vijeća;2. Izvještaj o izvršenju godišnjeg programa rada i plana razvoja luka i financijski izvještaj Županijske lučke uprave Opatija – Lovran – Mošćenička Draga za 2021. godinu;3. Odluka o pokretanju pripremnih radnji za davanje koncesije za ostale gospodarske djelatnosti – usluge organizacije i naplate parkiranja na dijelu lučkog područja luke otvorene za javni promet županijskog značaja Opatija i luke otvorene za Javni promet lokalnog značaja Volosko;4. Odluka o namjeri davanja koncesije za gospodarsko korištenje i obavljanje gospodarskih djelatnosti i izgradnju na dijelu lučkog područja – uz šetnicu luke otvorene za javni promet županijskog značaja Opatija;5. Davanje pozitivnog mišljenja v.d. ravnateljici za sklapanje Ugovora za uslugu izrade, transporta i montaže stupne konzole dizalice i dizaličnog |
|----|-------------|---|

| | |
|------------------------------------|--|
| | <p>križa u luci Mošćenička Draga za pokretanje postupka javne nabave za uslugu izrade, transporta i montaže stupne konzole dizalice i dizaličnog križa u luci Mošćenička Draga, evidencijski broj nabave: EV-N-11/22 sukladno Odluci o dodjeli sredstava u okviru mjere III.3. „Provedba strategije lokalnog razvoja – operacije koje podupiru FLAG-OVI“ za programsko razdoblje 2014.-2020., Klasa: 324-01/21-01/2622 i Ur.br: 525-13/1291-22-5 iz 08. ožujka 2022. godine, te upućuju v.d. ravnateljicu da sukladno članku 20.stavka 4. Statuta Županijske lučke uprave Opatija – Lovran – Mošćenička Draga na suglasnost Župana;</p> <p>6 Odluka o davanju suglasnosti tvrtki LIBURNIA RIVIERA HOTELI d.d. za zaključivanje ugovora o potkoncesiji na dijelu lučkog područja luke otvorene lokalnog značaja Opatija – privezište Admiral, Grad Opatija;</p> <p>7.Razno.</p> |
| Predsjednik UPRAVNOG VIJEĆA | |

TIJEK IZLAGANJA I REZULTATI SASTANKA

Ad.1. Sažetak izlaganja i rasprave

Predsjednik UV Kristian Tončić predložio je da se jednoglasno usvoji zapisnik sa 5. sjednice Upravnog vijeća.

Ad.1. Zaključak

Zadužena osoba

Rok

Članovi Upravnog vijeća. jednoglasno su usvojili zapisnik sa 5. sjednice Upravnog vijeća.

v.d. ravnateljica

Odmah

Ad.2. Sažetak izlaganja i rasprave

V.d. ravnateljica Alessandra Selak obrazložila je izvješće o izvršenju godišnjeg programa rada i plana razvoja luka i financijski izvještaj Županijske lučke uprave Opatija – Lovran – Mošćenička Draga za 2021.godinu.

Ad.2. Zaključak

Zadužena osoba

Rok

Članovi Upravnog vijeća jednoglasno su usvojili Izvještaj o izvršenju godišnjeg programa rada i plana razvoja luka i financijski izvještaj Županijske lučke uprave Opatija – Lovran – Mošćenička Draga za 2021.godinu.

v.d. ravnateljica

Odmah

Ad.3. Sažetak izlaganja i rasprave

V.d. ravnateljica Alessandra Selak obrazložila je prisutnim članovima Upravnog vijeća Odluku o pokretanju pripremnih radnji za davanje koncesije za ostale gospodarske djelatnosti – usluge organizacije i naplate parkiranja na dijelu lučkog područja luke otvorene za javni promet županijskog značaja Opatija i luke otvorene za Javni promet lokalnog značaja Volosko. Odluka nije obuhvaćala područje Volosko od 2018.g., radi se na geodetskoj podlozi.

Članovi vijeća predložili su da bi trebalo nanovo pokrenuti Odluku jer prethodna nije bila kompletna te da bi trebalo prepraviti članak 5. i 6. te u tekstu izmijeniti sa v.d. na ravnatelj.

| Ad.3. Zaključak | Zadužena osoba | Rok |
|--|-----------------------|------------|
| Nakon navedenih promijena i prijedloga, članovi Upravnog vijeća su jednoglasno usvojili Odluku o pokretanju pripremnih radnji za davanje koncesije za ostale gospodarske djelatnosti – usluge organizacije i naplate parkiranja na dijelu lučkog područja luke otvorene za javni promet županijskog značaja Opatija i luke otvorene za Javni promet lokalnog značaja Volosko | v.d. ravnateljica | Odmah |

| Ad.4. Sažetak izlaganja i rasprave | | |
|---|-----------------------|------------|
| V.d. ravnateljica obrazložila je članovima Upravnog vijeća Odluku o namjeri davanja koncesije za gospodarsko korištenje i obavljanje gospodarskih djelatnosti i izgradnju na dijelu lučkog područja – uz šetnicu luke otvorene za javni promet županijskog značaja Opatija. | | |
| Ad.4. Zaključak | Zadužena osoba | Rok |
| Članovi Upravnog vijeća jednoglasno su usvojili Odluku o namjeri davanja koncesije za gospodarsko korištenje i obavljanje gospodarskih djelatnosti i izgradnju na dijelu lučkog područja – uz šetnicu luke otvorene za javni promet županijskog značaja Opatija. | v.d. ravnateljica | Odmah |

| Ad.5. Sažetak izlaganja i rasprave | | |
|---|-----------------------|------------|
| V.d. ravnateljica je članovima Upravnog vijeća detaljno predstavila Ugovor za uslugu izrade, transporta i montaže stupne konzole dizalice i dizaličnog križa u luci Mošćenička Draga za pokretanje postupka javne nabave za uslugu izrade, transporta i montaže stupne konzole dizalice i dizaličnog križa u luci Mošćenička Draga, evidencijski broj nabave: EV-N-11/22. V.d. ravnateljica napomenula je da će biti potrebno dobiti suglasnost id strane Župana obzirom da se radi o financiranju iznad 500.00,00 kn te da je Županijska lučka uprava Opatija-Lovran-Mošćenička Draga dobila sredstva financirana od strane „FLAG-ova“, klasa: 324-01/21-01/2622; ur.br: 525-13/1291-22-5. | | |
| Ad.5. Zaključak | Zadužena osoba | Rok |
| Članovi Upravnog vijeća jednoglasno su usvojili Ugovor za uslugu izrade, transporta i montaže stupne konzole dizalice i dizaličnog križa u luci Mošćenička Draga za pokretanje postupka javne nabave za uslugu izrade, transporta i montaže stupne konzole dizalice i dizaličnog križa u luci Mošćenička Draga, evidencijski broj nabave: EV-N-11/22. | v.d. ravnateljica | Odmah |

| Ad.6. Sažetak izlaganja i rasprave | | |
|--|-----------------------|------------|
| V.d. ravnateljica obrazložila je članovima Upravnog vijeća o Odluci o davanju suglasnosti tvrtki LIBURNIA RIVIERA HOTELI d.d. za zaključivanje ugovora o potkoncesiji na dijelu lučkog područja luke otvorene lokalnog značaja Opatija – privezište Admiral. | | |
| Ad.6. Zaključak | Zadužena osoba | Rok |
| Članovi Upravnog vijeća su jednoglasno usvojili Odluku o davanju suglasnosti tvrtki LIBURNIA RIVIERA HOTELI d.d. | v.d. ravnateljica | Odmah |

Ad.7. Sažetak izlaganja i rasprave

Razno:

- Član Upravnog vijeća Toni Družeta, održao je prezentaciju s prijedlozima za unaprjeđenje dijela lučkog područja luke Lovran, a koja je nastala na inicijativu brojnih vlasnika plovila s lovranskog područja s ciljem očuvanja lovranske lučice.
- Član Upravnog vijeća Andrea Dešković, ponovio je svoj zahtjev da se lista čekanja za ostvarivanje prava na vez javno objavi preko mrežnih stranica ŽLU

| Ad.7. Zaključak | Zadužena osoba | Rok |
|--|-----------------------|------------|
| Članovi Upravnog vijeća prezentaciju i informaciju primili su na znanje. | v.d. ravnateljica | Odmah |

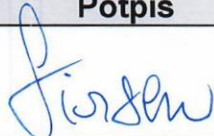
| Zapisnik sastavila: | Ime i prezime | Potpis |
|----------------------------|---|--|
| | Administrator-knjigovođa: Federica Sirsen |  |

| Zapisnik odobrio: | Ime i prezime | Potpis |
|--------------------------|--------------------------------------|---|
| | Kristian Tončić, predsjednik ŽLUOLMD |  |

ŽUPANIJSKA LUČKA UPRAVA OPATIJA-LOVRAN-MOŠĆENIČKA DRAGA

U Opatiji, 27. travanj 2022.

OBRAZLOŽENJE I. IZMJENA I DOPUNA FINACIJSKOG PLANA

Predlažu se I. izmjene i dopune Finacijskog plana Županijske lučke uprave Opatija-Lovran-Mošćenička Draga za 2022. godinu kako bi se uskladile pozicije prihoda i rashoda te planiranih ulaganja i očekivanih potpora Županijske lučke uprave Opatija-Lovran-Mošćenička Draga (dalje ŽLU OLMD).

U nastavku se prikazuju promjene prema sljedećim kategorijama:

1. PRIHODI POSLOVANJA

Prema usvojenom Finacijskom planu za 2022. godinu prihodi su planirani u iznosu od 3.418.500,00 kn, a prema I izmjenama i dopunama planiraju se u iznosu od 3.718.500,00 kn (ukupno povećanje 300.000,00 kn; indeks 109).

| Opis | Finacijski plan | 1. izmjene finacijskog plana | Razlika | Razlika | Objašnjenje |
|--|-----------------|------------------------------|------------|------------|---|
| Prihodi od donacija iz državnog proračuna RH | 667.500,00 | 967.500,00 | 600.000,00 | 300.000,00 | Potpora MMPI u iznosu od 300.000,00 kn za uređenje dijela rive u Mošćeničkoj Dragi te 600.000,00 kn sukladno ugovoru sa PGŽ |

2. ODGOĐENI PRIHODI – PRIMICI OD DONACIJA ZA KAPITALNA ULAGANJA

Prema usvojenom Finacijskom planu za 2022. godinu odgođeni prihodi su planirani u iznosu od 1.300.000,00 kn, a prema I. izmjenama i dopunama planiraju se u iznosu od 1.444.375,00 kn (ukupno povećanje 144.375,00 kn; indeks 111).

| Konto | Opis | Finacijski plan | 1. izmjene finacijskog plana | Razlika | Objašnjenje |
|-------|---|-----------------|------------------------------|------------|---|
| 29223 | Odgođeni prihodi - donacije EU projekti | 550.000,00 | 694.375,00 | 144.375,00 | Odobreno od ministarstva poljoprivrede, Uprava ribarstva iz EU fondova iznos od 694.375,00 kn za nabavku i ugradnju lučke dizalice u M. Dragi |
| | UKUPNO | | | 144.375,00 | |

3. RASHODI POSLOVANJA

Prema usvojenom Financijskom planu za 2022. godinu rashodi su planirani u iznosu od 3.398.000,00 kn, a prema I. izmjenama i dopunama planiraju se u iznosu od 3.698.000,00 kn (ukupno povećanje 300.000,00 kn; indeks 109).

| Konto | Opis | Financijski plan | 1. Izmjene financijskog plana | Razlika | Objašnjenje |
|--------|--|------------------|-------------------------------|------------|--|
| 425231 | Popravci, sanacija i održavanje postojeće infrastruktura | 250.000,00 | 550.000,00 | 300.000,00 | Troškovi uređenja rive u Mošćeničkoj Dragi |
| | UKUPNO | | | 300.000,00 | |

4. RASHODI ZA NABAVU NEFINANCIJSKE IMOVINE - IZDACI ZA INVESTICIJE

Prema usvojenom Financijskom planu za 2022. godinu rashodi za nabavu nefinancijske imovine – izdaci za investicije (skupina 05) planirani su u iznosu od 1.450.000,00 kn, a prema I. izmjenama i dopunama planiraju se u iznosu od 1.594.375,00 kn (ukupno povećanje 144.375,00 kn; indeks 110).

| Konto | Opis | Financijski plan | 1. Izmjene financijskog plana | Razlika | Objašnjenje |
|-------|------------------------------------|------------------|-------------------------------|------------|--|
| 5132 | Lučka nadogradnja (suprastruktura) | 550.000,00 | 694.375,00 | 144.375,00 | Veće ulaganje u nabavku i ugradnju lučke dizalice u M. Dragi |
| | UKUPNO | | | 144.375,00 | |

5. FINANCIJSKI REZULTAT I RASPORED FINANCIJSKOG REZULTATA

Iz razlike planiranih ukupnih prihoda (3.718.500,00 kn) i planiranih ukupnih rashoda (3.698.000,00 kn) proizlazi planirani višak prihoda 2022. godine u iznosu od 20.500,00 kn.

Planirani izdaci za investicije u iznosu od 1.594.375,00 kune planiraju se financirati iz EU fondova, primljenih potpora osnivača, jedinica lokalne samouprave i vlastitih sredstava.

Na temelju članka 79. u svezi članka 54. Zakona o pomorskom dobru i morskim lukama (Narodne novine" br. 158/03, 100/04, 141/06, 38/09, 123/11, 56/16), Upravno vijeće Županijske lučke uprave Opatija - Lovran - Mošćenička Draga na svojoj sjednici dana, 27. travnja 2022. godine donijelo je:

I. IZMJENE I DOPUNE FINANCIJSKOG PLANA ŽUPANIJSKE LUČKE UPRAVE OPATIJA - LOVRAN - MOŠĆENIČKA DRAGA ZA 2022. GODINU

Na sjednici održanoj 21. prosinca 2021. godine Upravno vijeće donijelo je Financijski plan Županijske lučke uprave Opatija-Lovran-Mošćenička Draga za 2022. godinu (u daljnjem tekstu: Financijski plan) sastoji se od Plana prihoda i rashoda, Plana zaduživanja i otplata te Obrazloženja financijskog plana. S obzirom na okolnosti koje su opisane u obrazloženju plana donose se I. izmjene i dopune financijskog plana Županijske lučke uprave Opatija - Lovran - Mošćenička Draga za 2022. godinu

A. PLAN PRIHODA I RASHODA

| PRIHODI | | | | PLAN ZA 2022. GODINU | I. IZMJENE I DOPUNE PLANA ZA 2022. GODINU | INDEX (3/2) |
|-----------|--|----------------------------|---|-------------------------|---|-------------|
| 1 | | | | 2 | 3 | 4 |
| 31 | PRIHODI OD PRODAJE ROBE I PRUŽANJA USLUGA | | | 2.094.000,00 | 2.094.000,00 | 100,00 |
| | 3111 | Prihodi od prodaje robe | | | | - |
| | 3112 | Prihodi od pružanja usluga | | 2.094.000,00 | 2.094.000,00 | 100,00 |
| | | 31121 | Lučke pristojbe | 1.086.000,00 | 1.086.000,00 | 100,00 |
| | | | 311211 Pristojba za uporabu obale | 26.000,00 | 26.000,00 | 100,00 |
| | | | 3112111 Pristojba za uporabu obale u putničkom prometu | 26.000,00 | 26.000,00 | 100,00 |
| | | | 31121111 Međunarodni putnički promet | 6.000,00 | 6.000,00 | 100,00 |
| | | | 311211111 Međunarodni linijski putnički promet | | | - |
| | | | 311211112 Međunarodni povremeni putnički promet (kružna putovanja) | 6.000,00 | 6.000,00 | 100,00 |
| | | | 31121112 Nacionalni putnički promet | 20.000,00 | 20.000,00 | 100,00 |
| | | | 311211121 Nacionalni linijski putnički promet - putnici u tranzitu | | | - |
| | | | 311211122 Nacionalni povremeni putnički promet (kružna putovanja) - izleti | 20.000,00 | 20.000,00 | 100,00 |
| | | | 3112112 Pristojba za uporabu obale u teretnom prometu | | | - |
| | | 311212 | Brodsko ležarina | 160.000,00 | 160.000,00 | 100,00 |
| | | 311213 | Pristojba za vez | 900.000,00 | 900.000,00 | 100,00 |
| | | | 3112131 Pristojba za stalni vez u komunalnom dijelu luke | 600.000,00 | 600.000,00 | 100,00 |
| | | | 31121311 Pristojba za stalni vez za ribarske brodove i brodice | | | - |
| | | | 31121312 Pristojba za stalni vez za putničke brodove i brodice | | | - |
| | | | 31121313 Pristojba za stalni vez za brodove i brodice koji služe za osobne potrebe | 600.000,00 | 600.000,00 | 100,00 |
| | | | 3112132 Pristojba za vez u nautičkom dijelu luke | 300.000,00 | 300.000,00 | 100,00 |
| | | | 3112133 Pristojba za vez u zimovanju | | | - |
| | | | 3112134 Pristojba za vez na sidrištu luke | | | - |

| PRIHODI | | | PLAN ZA 2022. GODINU | I. IZMJENE I DOPUNE PLANA ZA 2022. GODINU | INDEX (3/2) |
|-----------|----------------------------|--|-------------------------|---|-------------|
| | 31122 | Lučke naknade | 58.000,00 | 58.000,00 | 100,00 |
| | 311220 | Usluge ukrcaja i iskrcaja tereta | | | - |
| | 311221 | Usluge priveza i odveza brodova, jahti i brodica te plutajućih objekata | 5.000,00 | 5.000,00 | 100,00 |
| | 311222 | Usluge ukrcaja i iskrcaja putnika i vozila | | | - |
| | 311223 | Usluge prihvata krutog i tekućeg otpada | 25.000,00 | 25.000,00 | 100,00 |
| | 311224 | Usluge opskrbe vodom | 3.000,00 | 3.000,00 | 100,00 |
| | 311225 | Usluge opskrbe električnom energijom | 25.000,00 | 25.000,00 | 100,00 |
| | 311226 | Usluge dizanja i spuštanja u more brodova, jahti i brodica i istezališta | | | - |
| | 311227 | Usluge zimovanja (na kopnu) | | | - |
| | 311228 | Ostale nespomenute usluge | | | - |
| | 31123 | Naknade za koncesiju | 800.000,00 | 800.000,00 | 100,00 |
| | 311231 | Naknade za koncesiju za obavljanje lučkih djelatnosti | 0,00 | 0,00 | - |
| | | 3112311 Fiksni dio koncesijske naknade | | | - |
| | | 3112312 Promijenjivi dio koncesijske naknade | | | - |
| | 311232 | Naknade za koncesiju za obavljanje ostalih gospodarskih djelatnosti | 800.000,00 | 800.000,00 | 100,00 |
| | | 3112321 Fiksni dio koncesijske naknade | 600.000,00 | 600.000,00 | 100,00 |
| | | 3112322 Promijenjivi dio koncesijske naknade | 200.000,00 | 200.000,00 | 100,00 |
| | 31124 | Ostali prihodi poslovanja (parkiralište, info-pult, reklamni pano i sl.) i rezervacije | 150.000,00 | 150.000,00 | 100,00 |
| 34 | PRIHODI OD IMOVINE | | 1.000,00 | 1.000,00 | 100,00 |
| | 341 | Prihodi od financijske imovine | 1.000,00 | 1.000,00 | 100,00 |
| | 3413 | Prihodi od kamata na oročena sredstva i depozite | 1.000,00 | 1.000,00 | 100,00 |
| | 3414 | Prihodi od zateznih kamata | | | - |
| | 3415 | Prihodi od pozitivnih tečajnih razlika | | | - |
| | 342 | Prihodi od nefinancijske imovine | 0,00 | 0,00 | - |
| | 3421 | Prihodi od zakupa i najma imovine | | | - |
| | 3422 | Ostali prihodi od nefinancijske imovine | | | - |
| 35 | PRIHODI OD DONACIJA | | 1.323.500,00 | 1.623.500,00 | 122,67 |
| | 351 | Prihodi od donacija iz proračuna (sučeljavanje) | 1.323.500,00 | 1.623.500,00 | 122,67 |
| | 3511 | Prihodi od donacija iz državnog proračuna Republike Hrvatske | 667.500,00 | 967.500,00 | 144,94 |
| | 3512 | Prihodi od donacija iz proračuna PGŽ županije (osnivača) | 425.000,00 | 425.000,00 | 100,00 |
| | 3513 | Prihodi od donacija jedinica lokalne samouprave | 231.000,00 | 231.000,00 | 100,00 |
| | 35131 | Općina Mošćenička Draga | 31.000,00 | 31.000,00 | 100,00 |
| | 35132 | Grad Opatija | 200.000,00 | 200.000,00 | 100,00 |
| | 35133 | Općina Lovran | | | - |

| PRIHODI | | PLAN ZA 2022. GODINU | I. IZMJENE I DOPUNE PLANA ZA 2022. GODINU | INDEX (3/2) |
|--|---|-------------------------|---|---------------|
| 352 | Prihodi od donacija inozemnih vlada i međunarodinih organizacija | | | - |
| 353 | Prihodi od trgovačkih društava i ostalih pravnih osoba | | | - |
| 354 | Prihodi od građana i kućanstava | | | - |
| 355 | Ostali prihodi od donacija | | | - |
| 36 | OSTALI PRIHODI | 0,00 | 0,00 | - |
| 361 | Prihodi od nakanda štete i refundacija | 0,00 | 0,00 | - |
| | 3611 Prihodi od naknade šteta | | | - |
| | 3612 Prihodi od refundacija | | | - |
| 362 | Prihodi od prodaje dugotrajne imovine | | | - |
| 363 | Ostali nespomenuti prihodi | 0,00 | 0,00 | - |
| | 3631 Otpis obveza | | | - |
| | 3632 Naplaćena dospjela/otpisana potraživanja | | | - |
| | 3633 Ostali nespomenuti prihodi | 0,00 | 0,00 | - |
| | 36330 Penali | | | - |
| UKUPNO PRIHODI POSLOVANJA | | 3.418.500,00 | 3.718.500,00 | 108,78 |
| 29 | 292 Odgođeni prihodi od donacija | 1.300.000,00 | 1.444.375,00 | 111,11 |
| | 29220 Odgođeni prihodi- donacija iz državnog proračuna RH (MPPI) | | | - |
| | 29221 Odgođeni prihodi- donacija iz proračuna PGŽ županije | 500.000,00 | 500.000,00 | 100,00 |
| | 29222 Odgođeni prihodi- donacija iz proračuna jedinica lokalne samouprava (gradovi, općine) | 250.000,00 | 250.000,00 | 100,00 |
| | 29223 Odgođeni prihodi - donacije EU projekti | 550.000,00 | 694.375,00 | 126,25 |
| 52 | PRENESENI VIŠAK PRIHODA | | | - |
| 522 | PLANIRANI VIŠAK PRIHODA | 129.500,00 | 129.500,00 | 100,00 |
| SVEUKUPNO PRIHODI, DONACIJE I VIŠAK PRIHODA | | 4.848.000,00 | 5.292.375,00 | 109,17 |

| RASHODI | | | | PLAN ZA 2022. GODINU | I. IZMJENE I DOPUNE PLANA ZA 2022. GODINU | INDEX (3/2) |
|----------|---------------------------|---------------------|--|-------------------------|---|-------------|
| 1 | | | | 2 | 3 | 4 |
| 4 | RASHODI POSLOVANJA | | | 3.398.000,00 | 3.698.000,00 | 108,83 |
| | 41 | Rashodi za radnike | | 685.000,00 | 685.000,00 | 100,00 |
| | | 411 | Plaće | 580.000,00 | 580.000,00 | 100,00 |
| | | | 4111 Plaće za redovni rad (u bruto iznosu) | 580.000,00 | 580.000,00 | 100,00 |
| | | | 4112 Plaće u naravi | | | - |
| | | | 4113 Plaće za prekovremeni rad | | | - |
| | | | 4114 Plaće za posebne uvjete rada | | | - |
| | | 412 | Ostali rashodi za radnike | 12.000,00 | 12.000,00 | 100,00 |
| | | | 4121 Bonus za uspješan rad | | | - |
| | | | 4122 Nagrade (jubilarne nagrade, prigodne godišnje nagrade, posebne nagrade i sl.) | 12.000,00 | 12.000,00 | 100,00 |
| | | | 4123 Darovi (radnicima, djeci radnika i sl.) | | | - |
| | | | 4124 Otpremnine | | | - |
| | | | 4125 Naknade za bolest (za bolovanje duže od 90 dana) | | | - |
| | | | 4126 Naknade za slučaj smrti i invalidnosti | | | - |
| | | | 4127 Ostali nespomenuti rashodi za zaposlene | | | - |
| | | 413 | Doprinosi na plaće | 93.000,00 | 93.000,00 | 100,00 |
| | | | 4131 Doprinosi za zdravstveno osiguranje i ozljede na radu | 93.000,00 | 93.000,00 | 100,00 |
| | | | 4132 Doprinosi za zapošljavanje | | | - |
| | 42 | Materijalni rashodi | | 1.095.000,00 | 1.395.000,00 | 127,40 |
| | | 421 | Naknada troškova radnicima | 33.000,00 | 33.000,00 | 100,00 |
| | | | 4211 Službena putovanja | 12.000,00 | 12.000,00 | 100,00 |
| | | | 4212 Naknada za prijevoz, za rad na terenu i odvojeni život | 20.000,00 | 20.000,00 | 100,00 |
| | | | 4213 Stručno usavršavanje radnika | 1.000,00 | 1.000,00 | 100,00 |
| | | 422 | Naknade članovima u predstavničkim i izvršnim tijelima, povjerenstvima i sl. | 73.000,00 | 73.000,00 | 100,00 |
| | | | 4221 Naknade za obavljanje aktivnosti | 73.000,00 | 73.000,00 | 100,00 |
| | | | 4222 Naknade troškova službenih putovanja | | | - |
| | | | 4223 Naknade ostalih troškova | | | - |
| | | | 4224 Ostale naknade | | | - |
| | | 423 | Naknade volonterima | 0,00 | 0,00 | - |
| | | | 4231 Naknade za obavljanje aktivnosti | | | - |
| | | | 4232 Naknade troškova službenih putovanja | | | - |
| | | | 4233 Naknade ostalih troškova | | | - |
| | | | 4234 Ostale naknade | | | - |
| | | 424 | Naknade ostalim osobama izvan radnog odnosa | 35.000,00 | 35.000,00 | 100,00 |
| | | | 4241 Naknade za obavljanje aktivnosti | 35.000,00 | 35.000,00 | 100,00 |
| | | | 42411 Autorski honorari | | | - |
| | | | 42412 Ugovori o djelu | 35.000,00 | 35.000,00 | 100,00 |
| | | | 4242 Naknade troškova službenih putovanja | | | - |
| | | | 4243 Naknade ostalih troškova | | | - |
| | | | 4244 Ostale naknade | | | - |

| RASHODI | | | | PLAN ZA 2022. GODINU | I. IZMJENE I DOPUNE PLANA ZA 2022. GODINU | INDEX (3/2) |
|---------|--|---|--|-------------------------|---|-------------|
| 425 | Rashodi za usluge | | | 763.000,00 | 1.063.000,00 | 139,32 |
| 4251 | Usluge telefona, pošte i prijevoza | | | 25.000,00 | 25.000,00 | 100,00 |
| 4252 | Usluge tekućeg i investicijskog održavanja | | | 320.000,00 | 620.000,00 | 193,75 |
| | 42521 | Usluge održavanja lučkih svjetala | | 25.000,00 | 25.000,00 | 100,00 |
| | 42522 | Usluge održavanja opreme | | 30.000,00 | 30.000,00 | 100,00 |
| | 42523 | Ostale usluge tekućeg i investicijskog održavanja | | 265.000,00 | 565.000,00 | 213,21 |
| | | 425231 | Popravci, sanacija i održavanje postojeće infrastrukture | 250.000,00 | 550.000,00 | 220,00 |
| | | 425232 | Održavanje vozila i plovila | 15.000,00 | 15.000,00 | 100,00 |
| 4253 | Usluge promidžbe i informiranja | | | 5.000,00 | 5.000,00 | 100,00 |
| 4254 | Komunalne usluge | | | 87.000,00 | 87.000,00 | 100,00 |
| | 42541 | Usluge opskrbe vodom | | 30.000,00 | 30.000,00 | 100,00 |
| | 42542 | Usluge odvoza smeća | | 40.000,00 | 40.000,00 | 100,00 |
| | 42543 | Usluge prikupljanja i otpreme ulja i fekalnih voda | | | | - |
| | 42544 | Ostale nespomenute komunalne usluge | | 5.000,00 | 5.000,00 | 100,00 |
| | 42545 | Usluge čišćenja poslovnih prostora | | 12.000,00 | 12.000,00 | 100,00 |
| | 42546 | Usluga popisa i provjera plovila | | | | - |
| | 42547 | Usluge održavanja hortikulture | | | | - |
| 4255 | Zakupnine i najamnine | | | 50.000,00 | 50.000,00 | 100,00 |
| 4256 | Zdravstvene i veterinarske usluge | | | 1.000,00 | 1.000,00 | 100,00 |
| | 42561 | Analiza otpada | | | | - |
| | 42562 | Obvezni i preventivni zdravstveni pregledi radnika | | 1.000,00 | 1.000,00 | 100,00 |
| 4257 | Intelektualne i osobne usluge | | | 236.000,00 | 236.000,00 | 100,00 |
| | 42571 | Ugovori s agencijama za zapošljavanje (Studentski centar i sl.) | | 5.000,00 | 5.000,00 | 100,00 |
| | 42572 | Odvjetničke usluge, javnobiježničke usluge | | 85.000,00 | 85.000,00 | 100,00 |
| | 42573 | Revizorske usluge | | 20.000,00 | 20.000,00 | 100,00 |
| | 42574 | Knjigovodstvene usluge | | 36.000,00 | 36.000,00 | 100,00 |
| | 42575 | Usluge vještačenja | | | | - |
| | 42576 | Usluge nadzora | | 20.000,00 | 20.000,00 | 100,00 |
| | 42577 | Usluge projektne dokumentacije | | 20.000,00 | 20.000,00 | 100,00 |
| | 42578 | Ostale nespomenute intelektualne i osobne usluge | | 50.000,00 | 50.000,00 | 100,00 |
| 4258 | Računalne usluge | | | 28.000,00 | 28.000,00 | 100,00 |
| 4259 | Ostale usluge | | | 11.000,00 | 11.000,00 | 100,00 |
| | 42591 | Grafičke i tiskarske usluge | | 4.000,00 | 4.000,00 | 100,00 |
| | 42592 | Film i izrada fotografija | | 4.000,00 | 4.000,00 | 100,00 |

| RASHODI | | | | PLAN ZA 2022. GODINU | I. IZMJENE I DOPUNE PLANA ZA 2022. GODINU | INDEX (3/2) |
|---------|-----|--|---|-------------------------|---|-------------|
| | | 42593 | Usluge objavljivanja - javna nabava | 2.000,00 | 2.000,00 | 100,00 |
| | | 42594 | Usluge privatne zaštite i čuvanja imovine | | | - |
| | | 42595 | Ostale nespomenute usluge | 1.000,00 | 1.000,00 | 100,00 |
| | 426 | Rashodi za materijal i energiju | | 61.000,00 | 61.000,00 | 100,00 |
| | | 4261 | Uredski materijal i ostali materijalni rashodi - materijal za čišćenje i održavanje | | | - |
| | | 42610 | Radna odjeća i obuća | | | - |
| | | 4262 | Materijal i sirovine - materijal u slučaju onečišćenja mora | | | - |
| | | 4263 | Energija | 40.000,00 | 40.000,00 | 100,00 |
| | | 42630 | Gorivo za vozila i plovila | 15.000,00 | 15.000,00 | 100,00 |
| | | 4264 | Sitni inventar i autogume | 6.000,00 | 6.000,00 | 100,00 |
| | | 4267 | Materijal za tekuće održavanje (lanci, konopi, bove i sl.) | | | - |
| | 429 | Ostali nespomenuti materijalni rashodi | | 130.000,00 | 130.000,00 | 100,00 |
| | | 4291 | Premije osiguranja | 100.000,00 | 100.000,00 | 100,00 |
| | | 4292 | Reprezentacija | 20.000,00 | 20.000,00 | 100,00 |
| | | 4293 | Članarine | 5.000,00 | 5.000,00 | 100,00 |
| | | 4294 | Kotizacije | | | - |
| | | 4295 | Ostali nespomenuti materijalni rashodi - biljezi i pristojbe | 5.000,00 | 5.000,00 | 100,00 |
| | 43 | Rashodi amortizacije | | 1.600.000,00 | 1.600.000,00 | 100,00 |
| | 44 | Financijski rashodi | | 18.000,00 | 18.000,00 | 100,00 |
| | | 441 | Kamate na izdane vrijednosne papire | | | - |
| | | 442 | Kamate na primljene kredite i zajmove | 3.000,00 | 3.000,00 | 100,00 |
| | | 4421 | Kamate na primljene kredite banaka i ostalih kreditora | 3.000,00 | 3.000,00 | 100,00 |
| | | 4422 | Kamate na primljene robne i ostale zajmove | | | - |
| | | 4423 | Kamate za odobrene, a nerealizirane zajmove | | | - |
| | | 443 | Ostali financijski rashodi | 15.000,00 | 15.000,00 | 100,00 |
| | | 4431 | Bankarske usluge i usluge platnog prometa | 15.000,00 | 15.000,00 | 100,00 |
| | | 4432 | Negativne tečajne razlike i valutna klauzula | | | - |
| | | 4433 | Zatezna kamata | | | - |
| | | 4434 | Ostali nespomenuti financijski rashodi | | | - |
| | 45 | Donacije | | 0,00 | 0,00 | - |
| | | 451 | Tekuće donacije | 0,00 | 0,00 | - |
| | | 4511 | Tekuće donacije | | | - |
| | | 4512 | Stipendije | | | - |
| | | 452 | Kapitalne donacije | 0,00 | 0,00 | - |
| | | 4521 | Ostale kapitalne donacije | | | - |

| RASHODI | | | | PLAN ZA 2022. GODINU | I. IZMJENE I DOPUNE PLANA ZA 2022. GODINU | INDEX (3/2) |
|---|--|---------------------------------|--|-------------------------|---|---------------|
| 46 | Ostali rashodi | | | 0,00 | 0,00 | - |
| | 461 | Kazne, penali i nakanda štete | | 0,00 | 0,00 | - |
| | | 4611 | Naknade štete pravnim i fizičkim osobama | | | - |
| | | 4612 | Penali, ležarine i drugo | | | - |
| | | 4613 | Naknade šteta radnicima | | | - |
| | | 4614 | Ugovorne kazne i ostale nakande štete | | | - |
| | 462 | Ostali nespomenuti rashodi | | 0,00 | 0,00 | - |
| | | 4621 | Neotpisana vrijednost i drugi rashodi otuđene i rashodovane dugotrajne imovine | | | - |
| | | 4622 | Otpisana potraživanja | | | - |
| | | 4623 | Rashodi za ostala porezna davanja | | | - |
| | | 4624 | Ostali nepomenuti rashodi | | | - |
| UKUPNO RASHODI POSLOVANJA | | | | 3.398.000,00 | 3.698.000,00 | 108,83 |
| RASHODI ZA NABAVU NEFINANCIJSKE IMOVINE | | | | PLAN ZA 2022. GODINU | I. IZMJENE I DOPUNE PLANA ZA 2022. GODINU | INDEX (3/2) |
| 05 | Rashodi za nabavu nefinancijske imovine u pripremi | | | 1.450.000,00 | 1.594.375,00 | 109,96 |
| | 051 | Građevinski objekti | | 700.000,00 | 844.375,00 | 120,63 |
| | | 0511 | Stambeni objekti | | | - |
| | | 0512 | Poslovni objekti | | | - |
| | | 0513 | Ostali građevinski objekti | 700.000,00 | 844.375,00 | 120,63 |
| | | 05131 | Lučka podgradnja (infrastruktura) | 150.000,00 | 150.000,00 | 100,00 |
| | | 05132 | Lučka nadgradnja (suprastruktura) | 550.000,00 | 694.375,00 | 126,25 |
| | | 05133 | Energetski i komunikacijski vodovi | | | - |
| | | 05134 | Skladišta, silosi, garaže i sl. | | | - |
| | 052 | Postrojenja i oprema u pripremi | | 0,00 | 0,00 | - |
| | | 0521 | Uredska oprema i namještaj u pripremi | 0,00 | 0,00 | - |
| | | 05211 | Uredski namještaj | | | - |
| | | 05212 | Računala i računalna oprema | | | - |
| | | 05213 | Ostala uredska oprema | | | - |
| | | 0522 | Komunikacijska oprema u pripremi | 0,00 | 0,00 | - |
| | | 05221 | Radio i televizijski prijemnici | | | - |
| | | 05222 | Telefoni i ostali telekomunikacijski uređaji | | | - |
| | | 05223 | Telefonske i telegrafске centrale s instalacijama | | | - |
| | | 05224 | Sustav video nadzora | | | - |

| RASHODI ZA NABAVU NEFINANCIJSKE IMOVINE | | | | PLAN ZA 2022. GODINU | I. IZMJENE I DOPUNE PLANA ZA 2022. GODINU | INDEX (3/2) |
|---|-------|---|---|-------------------------|---|---------------|
| | 0523 | Komunalna oprema u pripremi | | 0,00 | 0,00 | - |
| | | 05231 | Komunalna oprema (ormarići za struju i sl.) | | | - |
| | 053 | Prijevozna sredstva u pripremi | | 0,00 | 0,00 | - |
| | | 0531 | Automobili i ostala prijevozna sredstva u cestovnom prometu | | | - |
| | | 0532 | Prijevozna sredstva u pomorskom prometu | | | - |
| | 055 | Ostala nematerijalna proizvedena imovina u pripremi | | 750.000,00 | 750.000,00 | 100,00 |
| | | 0551 | Ulaganje u računalne programe | | | - |
| | | 0552 | Ulaganje u projektnu dokumentaciju | 750.000,00 | 750.000,00 | 100,00 |
| | | 0553 | Usluge nadzora za izgradnju ostalih građevinskih objekata | 0,00 | 0,00 | - |
| | | | 05531 Usluge građevinskog nadzora | | | - |
| | | | 05532 Usluge projektanskog nadzora | | | - |
| | | 0554 | Vodni i komunalni doprinos za izgradnju ostalih građevinskih objekata | | | - |
| | | | 05541 Vodni doprinos | | | - |
| | 056 | Ostala nefinancijska imovina u pripremi | | | | - |
| UKUPNO RASHODI ZA NABAVKU NEFINANCIJSKE IMOVINE | | | | 1.450.000,00 | 1.594.375,00 | 109,96 |
| 52 | | PRENESENI MANJAK PRIHODA | | 0,00 | 0,00 | |
| 52 | 52222 | PLANIRANI MANJAK PRIHODA | | | | |
| SVEUKUPNO RASHODI POSLOVANJA I RASHODI ZA NABAVU IMOVINE | | | | 4.848.000,00 | 5.292.375,00 | 109,17 |
| | | | | 0,00 | 0,00 | |

KLASA: 342-01/22-50
 URBROJ: 2156/01/22-06
 U Opatiji, 27. travnja 2022. godine

Županijska lučka uprava Opatija-Lovran-Mošćenička Draga



[Handwritten signature]



**ŽUPANIJSKA LUČKA UPRAVA
OPATIJA – LOVRAN - MOŠĆENIČKA DRAGA**

V. C. Emina 3, 51410 Opatija

Tel/fax: +385(51)271797

e-mail: zupa@portopatija.hr

web: www.portopatija.hr

IBAN: HR2123400091100194124 M.b. 01459503 OIB: 22998256158

**1. IZMJENE I DOPUNE
GODIŠNJEG PLANA I PROGRAMA RADA ZA 2022. GODINU
ŽUPANIJSKE LUČKE UPRAVE OPATIJA – LOVRAN –
MOŠĆENIČKA DRAGA**

Predsjednik Upravnog vijeća:

Kristian Tončić



v.d. ravnateljica:

Alessandra Selak

Opatija, travanj 2022. godine

[upišite ovdje]

SADRŽAJ

| | |
|--|----|
| 1. UVODNE NAPOMENE | 3 |
| 2. PLAN PRIHODA | 4 |
| 3.1. RASHODI POSLOVANJA..... | 4 |
| 3.1.1. Rashodi za radnike | 5 |
| 3.1.2. Materijalni rashodi | 5 |
| 3.1.3. Rashodi amortizacije | 5 |
| 3.1.4. Financijski rashodi | 5 |
| 3.1.5. Donacije..... | 6 |
| 3.1.6. Ostali rashodi..... | 6 |
| 3.1.7. Rashodi za nabavu nefinancijske imovine u pripremi..... | 6 |
| 3.2. UNUTARNJE USTROJSTVO..... | 6 |
| 3.3. BROJ AKTIVNIH VEZOVA | 19 |
| 3.4. PRIORITETI U SREDNJOROČNOM RAZDOBLJU | 19 |
| 4. ZAKLJUČAK..... | 23 |

[upišite ovdje]

1. UVODNE NAPOMENE

Program rada i razvoja te Financijski plan Županijske lučke uprave Opatija – Lovran – Mošćenička Draga za razdoblje od 1. siječnja do 31. prosinca 2022. godine (*dalje u tekstu: Program rada*) obuhvaća procese koji se realiziraju putem pripadajućih aktivnosti i projekata, a temelje se na sljedećem:

- primjeni zakonskih i podzakonskih akata;
- programskim smjernicama rada Županijske lučke uprave Opatija – Lovran – Mošćenička Draga,
- zaključcima Županijske skupštine Primorsko-goranske županije i župana Primorsko-goranske županije.

Radi očuvanja dostignutih i stvaranje novih građevinskih, prometnih, ekonomskih, gospodarskih i komunikacijskih vrijednosti imovine u vlasništvu pravnih osoba kojih je osnivač Primorsko-Goranska županija (*u daljnjem tekstu: Županija*), prigodom odabira, prednost je dana programima, odnosno aktivnostima i projektima koji se odnose na:

- izgradnju i održavanje lučke podgradnje i nadgradnje;
- izradu projektne dokumentacije;
- ekološku zaštitu i održavanju reda u lukama.

Odredbama Zakona o pomorskom dobru i morskim lukama („Narodne novine“ br. 158/03, 100/04, 141/06, 38/09, 123/11, 56/16) propisano je da županijske lučke uprave, u svom djelokrugu rada, obavljaju poslove koji se odnose na upravljanje, gradnju i korištenje luka otvorenih za javni promet u svojoj nadležnosti.

Slijedom navedenog te sukladno odnosnim zakonskim i podzakonskim aktima, Županijska lučka uprava Opatija – Lovran – Mošćenička Draga (*u daljnjem tekstu: Lučka uprava*) u okviru svog djelokruga obavlja upravne i stručne poslove za koje, u svom Financijskom planu, planira financijska sredstva prema kontima, i to:

1. rashodi za radnike;
2. materijalni rashodi;
3. rashodi amortizacije;
4. financijski rashodi;
5. donacije;
6. ostali rashodi; te
7. rashodi za nabavu nefinancijske imovine u pripremi.

Godišnji program rada i plan razvoja luka za 2022. godinu usvojen je na sjednici Upravnog vijeća održanoj 21. prosinca 2021. godine. Lučka uprava je sastavila I. izmjene i dopune godišnjeg plana rada za 2022. godinu zbog usklađenja pojedinih pozicija prihoda i rashoda odnosno ulaganja u nefinancijsku imovinu i primljenih potpora – donacija za ulaganja.

[upišite ovdje]

2. PLAN PRIHODA

Tijekom 2022. godine Lučka uprava, temeljem zakonskih ovlasti i zaključenih ugovora, planira ostvariti sljedeće prihode i primitke, i to prema vrsti prihoda, odnosno primitka, kako slijedi:

2.1. PRIHODI OD PRUŽANIH USLUGA

| | | |
|------------------------------------|---|------------------------|
| 2.1.1. | lučke pristojbe | 1.086.000,00 kn |
| 2.1.2. | lučke naknade | 58.000,00 kn |
| 2.1.3. | naknade od koncesija za lučke djelatnosti | - kn |
| 2.1.4. | naknade od koncesija za ostale gospodarske djelatnosti | 800.000,00 kn |
| 2.1.5. | Ostalo (parkiralište, terase) | 150.000,00 kn |
| 2.2.1. | sredstva iz državnog proračuna – tekuće potpore | 300.000,00 kn |
| 2.2.2. | sredstva iz proračuna osnivača – kapitalna potpora | 500.000,00 kn |
| 2.2.3. | sredstva iz proračuna jedinice lokalne samouprave – kapitalna potpora | 250.000,00 kn |
| 2.2.4. | sredstva iz proračuna jedinice lokalne samouprave – tekuća potpora | 150.000,00 kn |
| 2.2.5. | sredstva iz EU fonda | 694.375,00 kn |
| SVEUKUPNI PRIHODI I PRIMICI | | 3.988.375,00 kn |

Preostala sredstva za pokriće planiranih rashoda i izdatka za investicije Lučka uprava planira financirati iz vlastitih sredstva u iznosu od 1.304.000,00 kn (prihodi od donacija - sučeljavanje 1.173.500,00 kn, prihodi od imovine 1.000,00 kn, višak prihoda 129.500,00 kn).

3. PLAN RASHODA

Planirani rashodi Lučke uprave za razdoblje 2022. godine, nastavno je opisno i prikazano posebno po pojedinačnim kontima.

3.1. RASHODI POSLOVANJA

Za provedbu programa rada, Lučka uprava je planirala u Financijskom planu za realizaciju programa financijska sredstva za rashode poslovanja u iznosu 3.698.000,00 kn, kao i financijska sredstva za nabavu nefinancijske imovine u iznosu od 1.594.375,00 kn, što ukupno iznosi 5.292.375,00 kn i to kako slijedi:

- u kn

| R.B. | NAZIV KONTA | 2022. | 2023. | 2024. |
|------|--|------------------|------------------|------------------|
| 1. | Rashodi za radnike | 685.000 | 708.000 | 732.000 |
| 2. | Materijalni rashodi | 1.395.000 | 921.000 | 949.000 |
| 3. | Rashodi amortizacije | 1.600.000 | 1.600.000 | 1.600.000 |
| 4. | Financijski rashodi | 18.000 | 15.000 | 15.000 |
| 5. | Donacije | 0 | 0 | 0 |
| 6. | Ostali rashodi | 0 | 0 | 0 |
| 7. | Rashodi za nabavu nefinancijske imovine u pripremi | 1.594.375 | 1.200.000 | 1.200.000 |
| | UKUPNO | 5.292.375 | 4.444.000 | 4.496.000 |

[upišite ovdje]

3.1.1. Rashodi za radnike

- u kn

| R.B. | NAZIV KONTA | 2022. | 2023. | 2024. |
|------|---------------------------|----------------|----------------|----------------|
| 1. | Plaće | 580.000 | 600.000 | 620.000 |
| 2. | Ostali rashodi za radnike | 12.000 | 12.000 | 12.000 |
| 3. | Doprinosi na plaće | 93.000 | 96.000 | 100.000 |
| | UKUPNO | 685.000 | 708.000 | 732.000 |

3.1.2. Materijalni rashodi

- u kn

| R.B. | NAZIV KONTA | 2022. | 2023. | 2024. |
|------|--|------------------|----------------|----------------|
| 1. | Naknada troškova radnicima | 33.000 | 33.000 | 33.000 |
| 2. | Naknade članovima u predstavničkim i izvršnim tijelima, povjerenstvima i sl. | 73.000 | 73.000 | 73.000 |
| 3. | Naknade volonterima | 0 | 0 | 0 |
| 4. | Naknade ostalim osobama izvan radnog odnosa | 35.000 | 30.000 | 30.000 |
| 5. | Rashodi za usluge | 1.063.000 | 587.000 | 607.000 |
| 6. | Rashodi za materijal i energiju | 61.000 | 68.000 | 76.000 |
| 7. | Ostali nespomenuti materijalni rashodi | 130.000 | 130.000 | 130.000 |
| | UKUPNO | 1.395.000 | 921.000 | 949.000 |

3.1.3. Rashodi amortizacije

- u kn

| R.B. | NAZIV KONTA | 2022. | 2023. | 2024. |
|------|----------------------|------------------|------------------|------------------|
| 1. | Rashodi amortizacije | 1.600.000 | 1.600.000 | 1.600.000 |
| | UKUPNO | 1.600.000 | 1.600.000 | 1.600.000 |

3.1.4. Financijski rashodi

- u kn

| R.B. | NAZIV KONTA | 2022. | 2023. | 2024. |
|------|---------------------------------------|---------------|---------------|---------------|
| 1. | Kamate na izdane vrijednosne papire | 0 | 0 | 0 |
| 2. | Kamate na primljene kredite i zajmove | 3.000 | 0 | 0 |
| 3. | Ostali financijski rashodi | 15.000 | 15.000 | 15.000 |
| | UKUPNO | 18.000 | 15.000 | 15.000 |

[upišite ovdje]

3.1.5. Donacije

- u kn

| R.B. | NAZIV KONTA | 2022. | 2023. | 2024. |
|------|--------------------|----------|----------|----------|
| 1. | Tekuće donacije | 0 | 0 | 0 |
| 2. | Kapitalne donacije | 0 | 0 | 0 |
| | UKUPNO | 0 | 0 | 0 |

3.1.6. Ostali rashodi

- u kn

| R.B. | NAZIV KONTA | 2022. | 2023. | 2024. |
|------|-------------------------------|----------|----------|----------|
| 1. | Kazne, penali i naknada štete | 0 | 0 | 0 |
| 2. | Ostali nespomenuti rashodi | 0 | 0 | 0 |
| | UKUPNO | 0 | 0 | 0 |

3.1.7. Rashodi za nabavu nefinancijske imovine u pripremi

- u kn

| R.B. | NAZIV KONTA | 2022. | 2023. | 2024. |
|------|---|------------------|------------------|------------------|
| 1. | Građevinski objekti | 844.375 | 1.000.000 | 1.000.000 |
| 2. | Postrojenja i oprema u pripremi | 0 | 0 | 0 |
| 3. | Prijevozna sredstva u pripremi | 0 | 0 | 0 |
| 4. | Ostala nematerijalna proizvedena imovina u pripremi | 750.000 | 200.000 | 200.000 |
| 5. | Ostala nefinancijska imovina u pripremi | 0 | 0 | 0 |
| | UKUPNO | 1.594.375 | 1.200.000 | 1.200.000 |

3.2. UNUTARNJE USTROJSTVO

Županijska lučka uprava osnovana je Odlukom o osnivanju od 08. travnja 1999. godine (Službene novine PGŽ br. 11/99) kojom je uređen djelokrug rada, upravljanje i druga pitanja značajna za rad lučke uprave. U okviru djelokruga rada u lučkoj upravi obavljaju se upravni i stručni poslovi u vezi s: upravljanjem, gospodarenjem, korištenjem, održavanjem i zaštitom pomorskog dobra i morskog okoliša na lučkom području, održavanjem lučkog prometa i sigurnosti plovidbe u lukama i privezištima: Luka Opatija, Luka Opatija – privezište Dražica, Luka Opatija – privezište Portić, Luka Opatija – privezište Admiral, Luka Opatija – privezište Ičići, Luka Volosko, Luka Volosko – privezište Preluk, Luka Ika, Luka Lovran, Luka Medveja i Luka Mošćenička Draga.

Sjedište lučke uprave je u Opatiji, Viktora Cara Emina 3.

Lučka uprava je sa samostalnim radom započela 01. veljače 2000. godine.

Upravno vijeće u mandatu 2017-2021 su činili: Marin Starčić, predsjednik; te članovi Damir Lovreković, Robert Dundara, Vladimir Malnar, Josip Brkić.

Upravno vijeće u mandatu 2021-2025 čine: Kristijan Tončić, predsjednik; te članovi Toni Družeta, Robert Dundara, Andrea Dešković, Mario Šikić.

[upišite ovdje]

Unutarnje ustrojstvo Županijske lučke uprave s opisom poslova, uvjetima za raspored i brojem izvršitelja na radnim mjestima te druga pitanja od značaja za rad Lučke uprave uređena su

Pravilnikom o unutarnjem ustrojstvu i sistematizaciji radnih mjesta Županijske lučke uprave Opatija – Lovran – Mošćenička Draga. Županijska lučka uprava, čijim radom upravlja ravnatelj, ima sistematizirano 7 radnih mjesta, a trenutno je popunjeno 3 radna mjesta, i to:

- ravnatelj;
- vođa lučkog redarstva;
- lučki redar.

Nepopunjeno je ostalo 4 radnih mjesta: - savjetnik ravnatelja, knjigovođa - administrator i 2 pomoćna lučka redara.

| | |
|--|---|
| NAZIV LUČKE UPRAVE | <i>ŽLU Opatija – Lovran – Mošćenička Draga</i> |
| GODINA OSNUTKA | <i>1999.g.</i> |
| v.d. RAVNATELJICA: | <i>Alessandra Selak</i> |
| KONTAKT PODACI ADRESA LUČKE UPRAVE: SLUŽBENI BROJ TELEFONA: FAX: | Ul. Viktora Cara Emina 3, 51410 Opatija Tel./fax.051/271-797 |
| UKUPAN BROJ ZAPOSLENIH DJELATNIKA | Stalno 2 VSS, 1 VŠS |
| KVALIFIKACIJSKA STRUKTURA ZAPOSLENIH | VSS/VŠS |
| BROJ DJELATNIKA U ADMINISTRACIJI | 1 |
| BROJ DJELATNIKA U OPERATIVI (LUČKI REDARI) | 2 |
| GRANICA LUČKOG PODRUČJA | <i>Riješena i u postupku</i> |
| POMORSKO DOBRO LUČKOG PODRUČJA | <i>Upisano i u postupku</i> |
| UKUPNA LUČKA POVRŠINA / m ² / | 11 luka i privezišta = 221.866 m ² |
| KOPNENI DIO LUČKE POVRŠINE / m ² / | 11 luka i privezišta = 27.449 m ² |
| MORSKI DIO LUČKE POVRŠINE /m ² / | 11 luka i privezišta = 194.417 m ² |
| BROJ AKTIVNIH PRISTANA | 11 |
| CESTOVNA POVEZANOST LUKE | |
| - magistralni put | da |
| - autocesta | ne |
| ZRAČNA POVEZANOST- udaljenost zračne luke | 40 km Krk |

[upišite ovdje]

3.2.1. LUKA OPATIJA

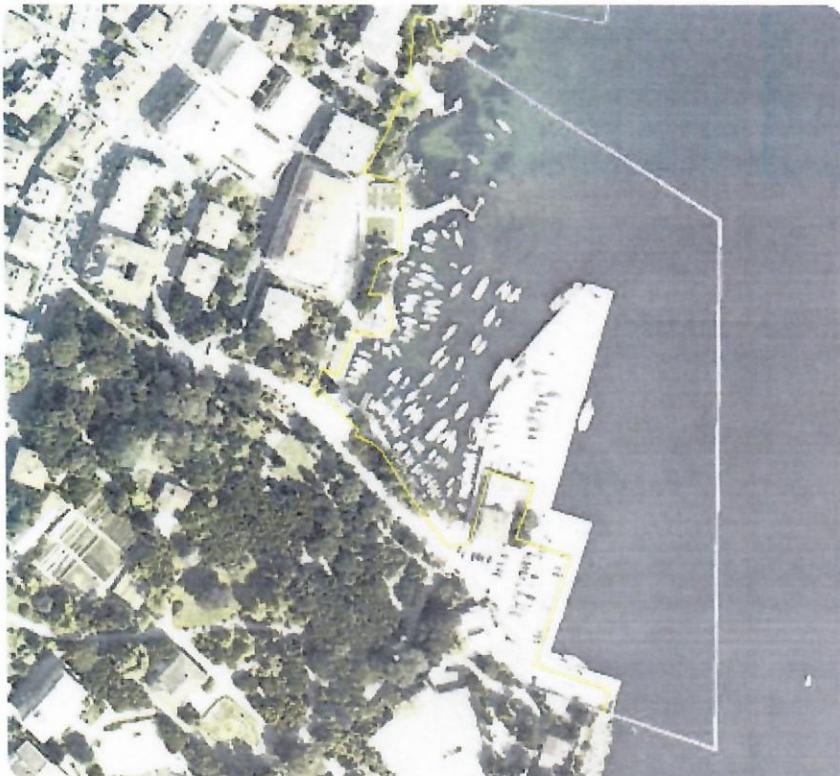

Lučko područje luke Opatija se sastoji iz obalnog, kopnenog i pripadajućeg akvatorija. Površina lučkog područja je 34.969 m², od toga 6.312 m² kopno, a 28.657 m² akvatorij. Luka se sastoji od operativnog gata, operativne obale za opskrbu plovila gorivom i obala za privez brodica. Operativni gat je dužine 100 metara, obostrano je operativan, dubine uz gat su od 4 do 5,5 metara te kapaciteta priveza jednog velikog i tri manja broda. Operativna obala za opskrbu plovila gorivom je dužine 34 metra i dubine 4,5 metara. Obala za privez brodica je ukupne dužine 200 metara, dubine uz obalni zid od 1 do 2 metra te kapaciteta priveza 70 brodica; na sidrenim vezovima nalazi se privezano još 70 brodica. Svi dijelovi - objekti luke, masivnog su tipa gradnje od kamena i betona, i u dobrom su stanju za uporabu. Luka je opremljena napravama za privez brodica, lučkim svjetlom, dizalicom za brodice nosivosti 5 tona, manjom ručnom dizalicom za brodice, te malim navozom za brodice. Luka također ima priključak na cestovnu prometnicu, vodovod, elektriку i telefon.

U sklopu projekta uređenja i dogradnje luke Opatija ishodovana je pravomoćna lokacijska dozvola kao preduvjet za dobivanje građevinske dozvole za rekonstrukciju i dogradnju luke Opatija u 7 faza. Upravo je jedan od prioriteta izmjena lokacijske dozvole u cilju prebacivanja 7. faze – maksimalno produženje postojećeg operativnog gata luke Opatija u 1. fazu kako bi se što je prije moguće napokon počelo s rekonstrukcijom i produženjem postojećeg operativnog gata.

[upišite ovdje]

3.2.2. LUKA LOVRAN



Lučko područje luke Lovran sastoji se iz obalnog, kopnenog i pripadajućeg akvatorija. Površina lučkog područja je 28.679 m², od toga 3.181 m² kopno, a 25.498 m² akvatorij. Luka se sastoji od operativnoga i zaštitnoga gata i operativnih obala (južne i istočne) te privezišta za brodice. Operativni i zaštitni gat dužine je 60 metara, dubine uz obalni zid od 3 do 4,5 metara, kapaciteta priveza nazivno 2 do 3 broda, ovisno o veličini i načinu veza. Vanjski dio gata ima zaštitnu funkciju sistema kamenometa (školjere). Operativna južna obala dužine je 60 metara, dubine uz obalni zid od 4 do 5 metara, kapaciteta 2 do 3 broda, ovisno o veličini i načinu veza. Obala je izložena djelovanju mora bez prirodne i umjetne zaštite. Operativna istočna obala dužine je 28 metara, dubine uz obalni zid od 2,5 do 3 metra, kapaciteta priveza 1 do 2 broda, ovisno o veličini i načinu veza. Obala je izložena djelovanju mora bez prirodne i umjetne zaštite (off shore). Dio luke, privezište za brodice, ukupne je dužine 135 metara, dubine uz obalni zid od 0,6 do 2 metra i kapaciteta priveza 50 komada brodica; sastoji se još od zaštitnog gata dužine 50 metara, radnog zaravna površine 120 m² i malog zaštitnog gata na ulazu dužine 7 metara. Luka je opremljena napravama za privez, lučkim svjetlom, dizalicom za brodice i navozom za brodice, cestovnom prometnicom, vodovodom, elektrikom i telefonom.

Tijekom 2022. godine očekuje se nastavak ulaganja u projektnu dokumentaciju za dogradnju luke.

[upišite ovdje]

3.2.3. LUKA MOŠĆENIČKA DRAGA



Lučko područje Luke Mošćenička Draga sastoji se iz obalnog, kopnenog i pripadajućeg akvatorija. Površina lučkog područja je 11.670 m², od toga 1.643 m² kopno, a 10.027 m² akvatorij. Luka se sastoji iz operativne obale, zaštitnog gata – lukobrana, i obala za privez brodica. Operativna obala je dužine 60 metara, dubine uz obalni zid 4 metra i kapaciteta priveza 2 do 3 broda, ovisno o veličini i načinu priveza. Zaštitni gat - lukobran, ima funkciju zaštite akvatorija i služi za privez brodica. Dužine je 30 metara. Obale za privez brodica su tipa masivnih obalnih zidova ukupne dužine 160 metara, dubine 2 do 3 metra i kapaciteta priveza 50 brodica. Luka je opremljena napravama za privez, lučkim svjetlom, navozom i dizalicom za brodice kapaciteta 3 tone. Ima priključak na cestovnu prometnicu, vodovod, elektriku i telefon.

Nakon završetka ulaganja u lučku infrastrukturu u 2021. u narednom razdoblju očekuje se sanacija dijela stare rive i nabavka lučke dizalice iz EU fondova.

[upišite ovdje]

3.2.4. LUKA IKA



Lučko područje Luke Ika sastoji se iz obalnog, kopnenog i pripadajućeg akvatorija. Površina lučkog područja je 59.733 m², od toga 5.430 m² kopno, a 54.303 m² akvatorij. Luka se sastoji od operativnoga gata, zaštitnog nasipa i privezišta za brodice. Operativni gat dužine je 70 metara, dubine uz gat od 1,5 do 3 metra, te kapaciteta priveza 2 manja broda i 15 brodica. Gat je armirano betonske konstrukcije i u ruševnom je stanju za uporabu. Zaštitni nasip je dužine 100 metara, širine 15 metara i u funkciji je djelomične zaštite akvatorija luke. S unutrašnje strane nasipa su privezi i sidrišta brodica. Duž zapadne obale nalaze se pojedinačni privezi brodica. Luka je opremljena napravama za privez brodica, dizalicom nosivosti 5 tona i lučkim svjetlom koje nije u funkciji. Ima priključak na cestovnu prometnicu, vodovod, električnu i telefon.

Za dogradnju i uređenje luke Ika u listopadu 2018. godine izdana je lokacijska dozvola. Istovremeno je pokrenut postupak ishodovanja građevinske dozvole za 1. fazu dogradnje luke Ika – zemljani radovi koja je ishodovana u 2020. godini. U 2021. godini je pokrenut postupak projektiranja za sljedeće faze dogradnje luke Ika. Nasipavanje lukobrana i platoa budućeg zaštitnog gata očekuje se započeti u narednom razdoblju ovisno o količini dobivenog građevinskog materijala za nasipavanje.

[upišite ovdje]

3.2.5. LUKA MEDVEJA



Lučko područje Luke Medveja sastoji se iz obalnog, kopnenog i pripadajućeg akvatorija. Površina lučkog područja je 10.264 m², od toga 1.010 m² kopno, a 9.254 m² akvatorij. Luka se sastoji iz operativnoga gata i obale za privez brodica. Operativni gat je dužine 45 metara, dubine uz gat od 3 do 4 metra, te kapaciteta priveza 3 manja broda i nekoliko brodica. Obala za privez brodica je prirodno kamenita s privremenim betonskim privezima kapaciteta 20 brodica. Luka je opremljena napravama za privez brodica i navozom. Ima priključak na cestovnu prometnicu.

Za luku Medveja u 2018. godini je pokrenut postupak prikupljanja dokumentacije za ishodovanje lokacijske dozvole za dogradnju i uređenje luke Medveja kao luke usko povezane s u regiji vrlo važnim projektom Žičare Učka. U 2022. godini u planu je početak aktivnosti oko ishodovanja potrebnih dozvola za dogradnju luke.

[upiшите ovdje]

3.2.6. LUKA VOLOSKO



Lučko područje Luke Volosko sastoji se iz obalnog, kopnenog i pripadajućeg akvatorija. Površina lučkog područja je 28.091 m², od toga 3.150 m² kopno, a 24.941 m² akvatorij. Luka se sastoji iz zaštitno operativnog lukobrana, operativnoga gata, obala za privez brodica i mandrača za brodice. Zaštitni operativni lukobran je dužine 90 metara, dubine uz lukobran od 2,5 do 4 metra, te kapaciteta priveza 2 manja broda i 15 brodica. Operativni dio lukobrana zauzet je privezom brodica. Operativni gat je dužine 60 metara, dubine uz gat od 2,5 do 4,5 metara, te kapaciteta priveza 3 broda. Obala za privez brodica ukupne je dužine 70 metara, dubine od 2 do 3 metra te kapaciteta priveza 25 brodica. Mandrač za brodice je prastari dio luke četvrtastog oblika dimenzija 20 x 20 metara, kapaciteta priveza 20 malih brodica. Svi dijelovi - objekti luke, su masivnog tipa gradnje od kamena i betona te su u dobrom stanju za uporabu. Luka je opremljena napravama za privez, dvama lučkim svjetlima i navozom za brodice. Ima priključak na vodovod, elektriку, telefon i cestovnu prometnicu.

Rekonstrukcija luke Volosko je u fazi idejnih rješenja.

U 2022. godini se planira nastaviti sa izradom projektne dokumentacije za dogradnju luke.

[upišite ovdje]

3.2.7. LUKA VOLOSKO PRIVEZIŠTE PRELUK



Lučko područje privezišta Preluk sastoji se iz obalnog, kopnenog i pripadajućeg akvatorija. Površina lučkog područja je 13.451 m², od toga 2.089 m² kopno, a 11.362 m² akvatorij. Prijenosom granica lučkog područja na katastarski plan proizlazi da se kopneni dio lučkog područja sastoji iz katastarskih čestica KO Volosko 127 dio, 124/2, 1039 dio, 1040 dio, 421 i dijela kojeg nema na planu. Luka je privezište i sidrište za brodice, teritorijalno pripada Gradu Opatiji. Sastoji se iz prirodne kamenite morske obale, djelomično prirodno zaštićene, ukupne dužine 200 metara na kojoj postoje privezne bitve i zidani objekti - spremišta. Privezišta su pojedinačna, privremene gradnje i ukupnog mogućeg sezonskog kapaciteta priveza 30 brodice. Luka je opremljena dizalicom za brodice i ima priključak na cestovnu prometnicu.

Za lučko područje privezišta Preluk u 2022. godini predviđene su nužne sanacije u okvirima financijske mogućnosti Lučke uprave.

[upišite ovdje]

3.2.8. LUKA OPATIJA – PRIVEZIŠTE IČIĆI



Lučko područje privezišta Ičići sastoji se iz obalnog, kopnenog i pripadajućeg akvatorija. Površina lučkog područja je 27.649 m², od toga 2.984 m² kopno, a 24.665 m² akvatorij. Luka se sastoji iz operativnoga gata, zaštitnog gata, lukobrana i obala za privez brodica. Operativni gat je dužine 20 metara, dubine uz obalni zid 3 metra, kapaciteta priveza 2 manja broda. Zaštitni gat ima funkciju zaštite akvatorija, priveza brodica i dužine je 20 metara. Lukobran ima funkciju zaštite akvatorija, a s unutrašnje strane služi za privez brodica. Sagrađen je od kamenometa dužine 200 metara. Obale za privez brodica su tipa masivnih obalnih zidova ukupne dužine 200 metara, dubine od 1 do 1,5 metara. Kapacitet priveza luke je 100 brodica. Luka je opremljena napravama za privez brodica i navozom za brodice. Ima priključak na cestovnu prometnicu, vodovod, električnu i telefonsku mrežu.

Za lučko područje privezišta Ičići u 2022. godini predviđene su nužne sanacije u okvirima financijske mogućnosti Lučke uprave.

[upišite ovdje]

3.2.9. LUKA OPATIJA – PRIVEZIŠTE DRAŽICA



Lučko područje privezišta Dražica sastoji se iz obalnog, kopnenog i pripadajućeg akvatorija. Površina lučkog područja je 5.953 m², od toga 1.063 m² kopno, a 4.890 m² akvatorij. Luka se sastoji iz lukobrana i obala za privez brodica. Lukobran je dužine 40 metara, dubine uz obalni zid od 1 do 2 metra; funkcionira kao obrana akvatorija luke i služi za privez brodica. Masivnog je tipa gradnje, od kamena i betona, i u dobrom je stanju za uporabu. Obale za privez brodica su dužine 50 metara, dubine od 0,5 do 1,2 metra, masivnog su tipa gradnje od kamena i betona, te su u dobrom stanju za uporabu. Kapacitet priveza luke je 25 brodica. Luka je opremljena napravama za privez brodica i ima mogućnost priključka na vodovod, električnu i telefonsku mrežu.

Za lučko područje privezišta Dražica u 2022. godini predviđene su nužne sanacije u okvirima financijske mogućnosti Lučke uprave.

[upišite ovdje]

3.2.10. LUKA OPATIJA – PRIVEZIŠTE PORTIĆ



Lučko područje privezišta Portić sastoji se iz obalnog, kopnenog i pripadajućeg akvatorija. Površina lučkog područja je 1.407 m², od toga 587 m² kopno, a 820 m² akvatorij. Luka se sastoji iz zaštitnih molova i obala za privez brodica. Zaštitni molovi na ulazu luke su dužine 20 metara (10 m + 10 m) i imaju funkciju obrane akvatorija luke te služe za privez brodica. Molovi su masivnog tipa gradnje od kamena i betona, u dobrom su stanju za uporabu. Obale za privez brodica su dužine 50 metara, dubine do 1 metra; masivnog su tipa gradnje od kamena i betona i u dosta su ruševnom stanju. Kapacitet priveza luke je 15 brodica. Luka je opremljena napravama za privez brodica i malim navozom. Ima mogućnost priključka na vodovod, elektriku i telefon.

Za lučko područje privezišta Portić u 2022. godini predviđene su nužne sanacije u okvirima financijske mogućnosti Lučke uprave.

[upišite ovdje]

3.3. BROJ AKTIVNIH VEZOVA

| Red br. | Luka | Stalni vez | Sezonski vez | Ukupno |
|---------|---------------------------------|------------|--------------|--------------|
| 1. | Luka Volosko-privezište Preluk | 81 | - | 81 |
| 2. | Luka Volosko | 230 | 3 | 233 |
| 3. | Luka Opatija-privezište Dražica | 42 | - | 42 |
| 4. | Luka Opatija | 170 | 43 | 213 |
| 5. | Luka Opatija-privezište Portić | 13 | - | 13 |
| 6. | Luka Opatija-privezište Admiral | 0 | - | 0 |
| 7. | Luka Opatija-privezište Ičići | 154 | 13 | 167 |
| 8. | Ika | 126 | - | 126 |
| 9. | Lovran | 77 | - | 77 |
| 10. | Medveja | 37 | - | 37 |
| 11. | Mošćenička Draga | 62 | 6 | 68 |
| | Ukupno | 922 | 65 | 1.057 |

3.4. PRIORITETI U SREDNJOROČNOM RAZDOBLJU

| | NAZIV PROJEKTA | STATUS PROJEKTA (status lok. i građ. dozvole) | IZVOR FINANCIRANJA (država, JLS, EU fondovi) | DOKUMENTACIJA | PLANIRANI ROK IZGRADNJE (poč. i zavr.) |
|----|----------------|--|---|--|---|
| 1. | Luka Ika | U tijeku izrade | ŽLU OLMD, PGŽ, Država, JLS. | Lokacijska dozvola i građevinska dozvola I faze projekta – zemljani radovi | 2022-2024 |
| 2. | Luka Opatija | U tijeku izrade | ŽLU OLMD, Država, PGŽ, JLS. | Lokacijska dozvola | 2024-2026 |
| 3. | Luka Medveja | U tjeku izrade | ŽLU OLMD, Država, PGŽ, JLS. | Idejno rješenje, studija procjene utjecaja na okoliš. | 2024-2026 |
| 4. | Luka Volosko | U tjeku izrade | ŽLU OLMD, Država, PGŽ, JLS. | Idejno rješenje | 2025-2026 |
| 5. | Luka Lovran | U tjeku izrade | ŽLU OLMD, Država, PGŽ, JLS. | Idejno rješenje | 2024-2026 |

[upišite ovdje]

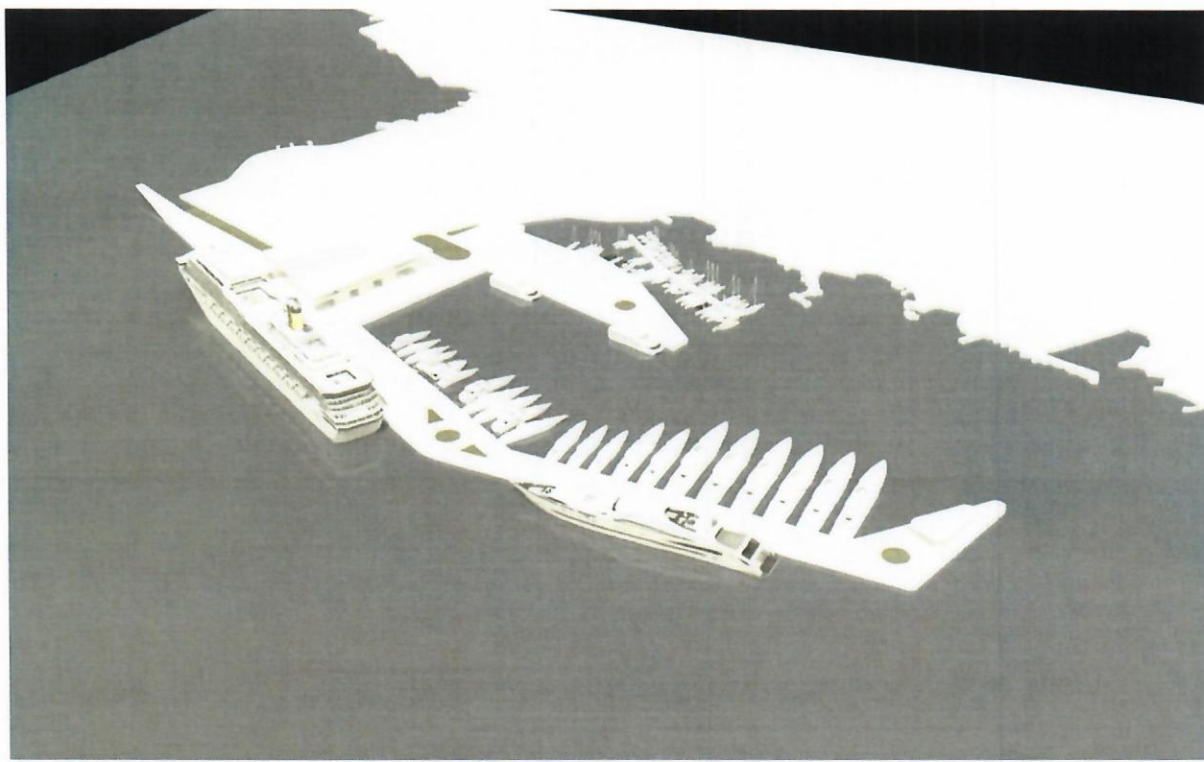

Dogradnja luke Opatija

[upišite ovdje]

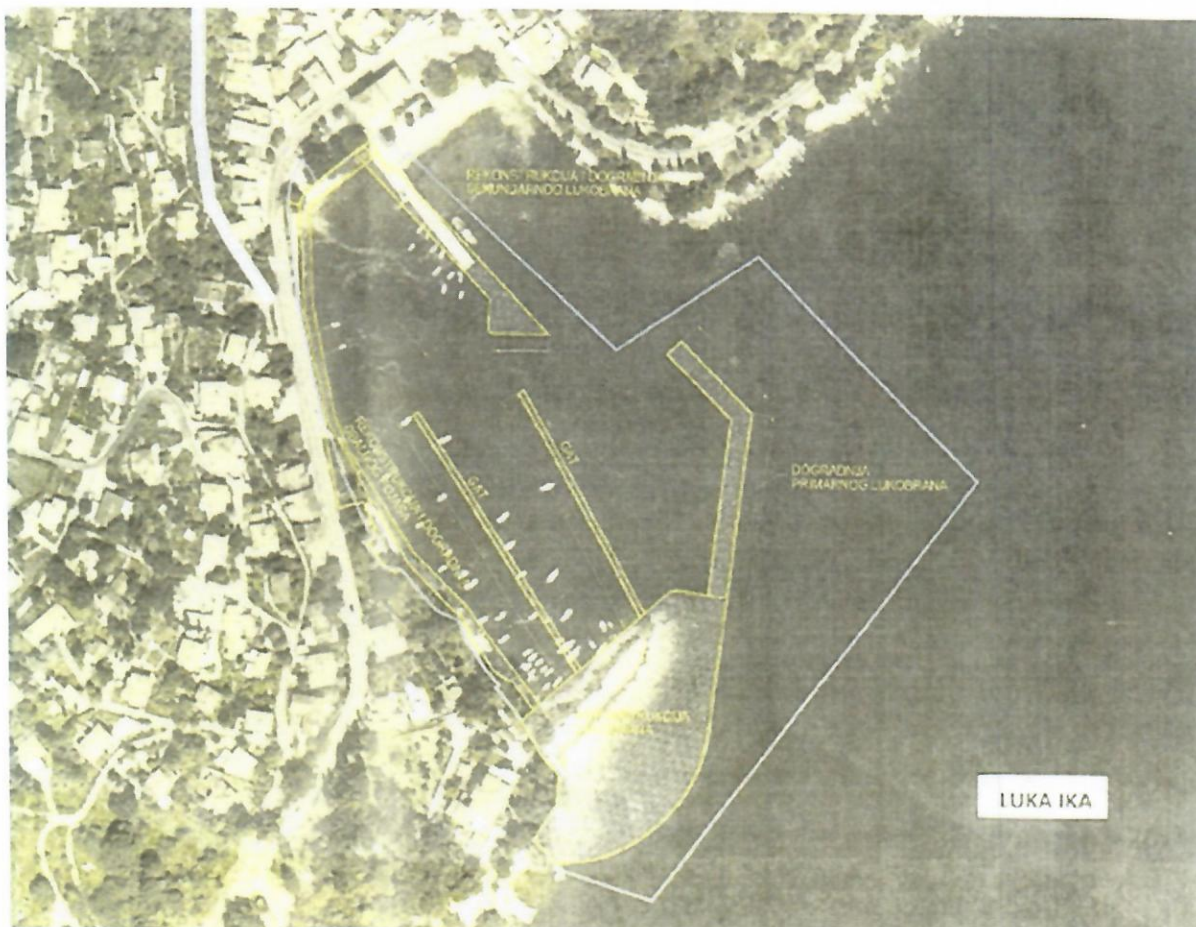

Dogradnja luke Ika.

3.5. PLAN DAVANJA KONCESIJA

| Koncesije | 2022 | 2023 | 2024 | OČEKIVANI PRIHOD |
|-----------|--|------|------|--------------------|
| Luka | Koncesija za usluge organiziranja i naplate parkiranja na dijelu lučkog područja luke Opatija i Volosko. | X | X | 400.000,00 kn/god. |
| Luka | Opatija (usluga priveza i odveza jahti i brodica, pružanje usluga u nautičkom turizmu te pružanje ugostiteljskih usluga) | X | X | 80.000,00 kn/god. |
| Luka | Koncesija za usluge u nautičkom turizmu na djelu luke Mošćenička Draga. | X | X | 20.000,00 kn/god. |
| Luka | Koncesija za usluge dizanja i spuštanja plovila upotrebom lučke dizalice na djelu lučkog područja luke Mošćenička Draga. | X | X | 18.000,00 kn/god. |

[upišite ovdje]

| | | | | |
|---------------|---|---|---|---------------------------|
| Luka | Koncesija na pomorskom dobru u svrhu gospodarskog korištenja pomorskog dobra za obavljanje ugostiteljsko - turističke djelatnosti u luci Opatija - privezište Ičići | X | X | 50.000,00 kn/god. |
| Luka | Koncesija na pomorskom dobru u svrhu gospodarskog korištenja pomorskog dobra za obavljanje ugostiteljsko - turističke djelatnosti u luci Opatija - privezište Admiral | X | X | 25.000,00 kn/god. |
| Luka | Koncesija na pomorskom dobru u svrhu gospodarskog korištenja pomorskog dobra za obavljanje ugostiteljsko - turističke djelatnosti u luci Opatija - privezište Ičići | X | X | 50.000,00 kn/god. |
| Luka | Koncesija na pomorskom dobru u svrhu gospodarskog korištenja pomorskog dobra za obavljanje ugostiteljsko - turističke djelatnosti u luci Medveja | X | X | 40.000,00 kn/god |
| Luka | Koncesija na pomorskom dobru u svrhu gospodarskog korištenja pomorskog dobra za obavljanje ugostiteljsko - turističke djelatnosti u luci Volosko | X | X | 20.000,00 kn/god. |
| Luka | Koncesija na pomorskom dobru u svrhu gospodarskog korištenja pomorskog dobra za obavljanje ugostiteljsko - turističke djelatnosti u luci Volosko | X | X | 12.000,00 kn/god. |
| UKUPNO | 10 | / | / | 715.000,00 kn/god. |

[upišite ovdje]

4. ZAKLJUČAK

Iz svega navedenog se može zaključiti da Županijska lučka uprava Opatija – Lovran – Mošćenička Draga sredstva koja upriliči putem naplate lučkih pristojbi i koncesija namjenski ulaže u izgradnju, korištenje i održavanje lučke infrastrukture i suprastrukture. Analizirajući i razmatrajući predloženi Plan i Program rada Županijske lučke uprave Opatija – Lovran – Mošćenička Draga za 2022. godinu, vidljivo je da će Lučka uprava raspolagati sa financijskim sredstvima ostvarenim samostalnim radom kao i planiranim potporama, koji će joj omogućiti nastavak ulaganja u kapitalne investicije na području lučke uprave kao i pripremu za nadolazeće projekte koji će dovesti do oživotvorenja zakonskih odredbi, kako onih vezanih uz upravljanje, korištenje i održavanje, tako i onih vezanih uz izgradnju i razvoj luka za koje je nadležna. Uređenje pristana - operativnih obala u lukama pod našom nadležnosti smatramo prioritetom Lučke uprave. Isto tako želja nam je udovoljiti što većem broju zahtjeva za komunalnim i turističkim vezovima slijedom čega planiramo ulaganja u lučku infrastrukturu. Tijekom 2022. godine planiramo boljom promidžbom i podizanjem kvalitete usluge povećati posjećenost i popunjenost kapaciteta na području u nadležnosti Lučke uprave. Ugovorima o dodjeli koncesije za obavljanje lučkih djelatnosti Lučka uprava je obvezala koncesionare da poduzmu konkretne mjere za unapređenje kvalitete usluga i redovnog održavanja operativnih obala. Istekom dodijeljenih koncesija za obavljanje lučkih djelatnosti planira se detaljna analiza isplativosti dodjele koncesija u narednim razdobljima te će se slijedom dobivenih rezultata raspisivati novi natječaji ili će se odustati od daljnjeg davanja u koncesiju, a Lučka uprava samostalno obavljati lučke djelatnosti. Intenzivno se radi na pripremi projektne tehničke dokumentacije čime se stvaraju predispozicije za korištenje sredstava od strane Ministarstva pomorstva, prometa i infrastrukture, Primorsko-goranske županije, Grada Opatije i Općine Lovran.

U današnje vrijeme intenzivnog prometa u lukama ističemo visoko podignutu svijest o zbrinjavanju i brizi prema otpadu i prevenciju potencijalnog onečišćenja.

Tijekom 2022. god. planiramo 8-10 sjednica Upravnog vijeća, s tim da će konačan broj svakako biti određen tekućim poslovanjem i/ili problematikom u poslovanju.

Želja Upravnog vijeća, ravnatelja i svih zaposlenika Lučke uprave je da što kvalitetnije odradimo slijedeće razdoblje te da se u cijelosti ostvari Plan i program rada za 2022. godinu, kao i projekcije za 2023. i 2024. godinu, na zadovoljstvo korisnika u lukama u nadležnosti Lučke uprave.

KLASA: 342-01/22-50

URBROJ: 2156/01-22-05

U Opatiji, 27. travnja 2022. Godine

ŽUPANIJSKA LUČKA UPRAVA OPATIJA – LOVRAN – MOŠĆENIČKA DRAGA

Upravno vijeće



Predsjednik Upravnog vijeća

Kristian Tončić

Na temelju članka 15. stavka 1. točke 9., članka 23., članka 25. te članka 28. Statuta Županijske lučke uprave OPATIJA – LOVRAN – MOŠĆENIČKA DRAGA (KLASA: 342-21/15-01/216, URBROJ: 2156/14-01/02) i Odluke Upravnog vijeća Županijske lučke uprave o pokretanju postupka imenovanja ravnatelja Županijske lučke uprave OPATIJA – LOVRAN – MOŠĆENIČKA DRAGA od 27. travnja 2022. godine, Upravno vijeće Županijske lučke uprave na sjednici održanoj dana 27. travnja 2022. godine donosi sljedeću

ODLUKU
o imenovanju natječajne komisije za provedbu javnog natječaja
za imenovanje ravnatelja Županijske lučke uprave
OPATIJA – LOVRAN – MOŠĆENIČKA DRAGA

I

Ovom odlukom imenuje se natječajna komisija za provedbu postupka imenovanja ravnatelja Županijske lučke uprave OPATIJA – LOVRAN – MOŠĆENIČKA DRAGA u sastavu:

1. Kristian Tončić , predsjednik
2. Robert Dundara, član
3. Daria Perčić Petretić , član

II

Natječajna komisija iz točke I ove Odluke obaviti će sljedeće poslove:

- utvrđuje koje su, od zaprimljenih prijava na natječaj, pravodobne i potpune,
- kandidate koji ispunjavaju formalne uvjete natječaja poziva na prethodni razgovor i provodi prethodni razgovor,
- u roku od sedam (7) dana od dana zaključenja natječaja podnosi pisano izvješće o svom radu s obrazloženim prijedlogom kandidata za imenovanje.

III

Članovi natječajne komisije nemaju pravo na naknadu za svoj rad.

IV

Ova Odluka stupa na snagu danom donošenja.

Klasa: 342-01/22-50
Ur.br.: 2156/01-22-03
Opatija, 27. travnja 2022.

Županijska lučka uprava Opatija-Lovran-Mošćenička Draga
Upravno vijeće



Kristian Tončić
Predsjednik Upravnog vijeća:

Kristian Tončić

Na temelju članka 15. stavka 1. točke 9., članka 23., članka 25. te članka 28. Statuta Županijske lučke uprave OPATIJA – LOVRAN – MOŠĆENIČKA DRAGA (KLASA: 342-21/15-01/216, URBROJ: 2156/14-01/02) i Odluke Upravnog vijeća Županijske lučke uprave o pokretanju postupka imenovanja ravnatelja Županijske lučke uprave OPATIJA – LOVRAN – MOŠĆENIČKA DRAGA od 27. travnja 2022. godine, Upravno vijeće Županijske lučke uprave na sjednici održanoj dana 27. travnja 2022. godine donosi slijedeću

ODLUKU

o imenovanju natječajne komisije za provedbu javnog natječaja za imenovanje ravnatelja Županijske lučke uprave OPATIJA – LOVRAN – MOŠĆENIČKA DRAGA

I

Ovom odlukom imenuje se natječajna komisija za provedbu postupka imenovanja ravnatelja Županijske lučke uprave OPATIJA – LOVRAN – MOŠĆENIČKA DRAGA u sastavu:

1. KRISTIAN TONČIĆ, predsjednik
2. ROBERT DUNDARA, član
3. DARIA PERČIĆ PETRETIĆ, član

II

Natječajna komisija iz točke I ove Odluke obaviti će slijedeće poslove:

- utvrđuje koje su, od zaprimljenih prijava na natječaj, pravodobne i potpune,
- kandidate koji ispunjavaju formalne uvjete natječaja poziva na prethodni razgovor i provodi prethodni razgovor,
- u roku od sedam (7) dana od dana zaključenja natječaja podnosi pisano izvješće o svom radu s obrazloženim prijedlogom kandidata za imenovanje.

III

Članovi natječajne komisije nemaju pravo na naknadu za svoj rad.

IV

Ova Odluka stupa na snagu danom donošenja.

Klasa: 342-01/22-50
Ur.br.: 2156/01-22-03
Opatija, 27. travnja 2022.

Županijska lučka uprava Opatija-Lovran-Mošćenička Draga
Upravno vijeće

Predsjednik Upravnog vijeća:
Kristijan Tončić



Na temelju članka 15. stavka 1. točke 9., članka 23., članka 24., članka 25., članka 26., članka 27., članka 28., članka 29., članka 30. i članka 31. Statuta Županijske lučke uprave OPATIJA – LOVRAN – MOŠĆENIČKA DRAGA (KLASA: 342-21/15-01/216, URBROJ: 2156/14-01/02), članka 1. Odluke o izmjenama i dopunama Statuta Županijske lučke uprave OPATIJA – LOVRAN – MOŠĆENIČKA DRAGA, i sukladno odredbama Poslovnika o radu Upravnog vijeća Županijske lučke uprave OPATIJA - LOVRAN – MOŠĆENIČKA DRAGA , Upravno vijeće Županijske lučke uprave OPATIJA – LOVRAN – MOŠĆENIČKA DRAGA na sjednici održanoj dana 27. travnja 2022. godine donosi slijedeću

ODLUKU
o pokretanju postupka raspisivanja javnog natječaja
za imenovanje ravnatelja Županijske lučke uprave
OPATIJA – LOVRAN – MOŠĆENIČKA DRAGA

1. Pokreće se postupak imenovanja ravnatelja Županijske lučke uprave raspisivanjem javnog natječaja,
2. Natječaj za imenovanje ravnatelja provodi natječajna komisija koju imenuje ovo Upravno vijeće posebnom odlukom i koje se sastoji od predsjednika i dva člana,
3. Javni natječaj objavit će se u Narodnim novinama i web stranicama ŽLU
4. Nakon provedenog postupka, po prijedlogu natječajne komisije Upravno vijeće donijet će Odluku o imenovanju ravnatelja i istu dostaviti na suglasnost ministru nadležnom za pomorstvo,
5. Ako se na raspisani natječaj za ravnatelja nitko ne prijavi ili nitko od prijavljenih kandidata ne bude izabran, natječaj će se ponoviti.

Klasa: 342-01/22-50
Ur.br.: 2156/01-22-04
Opatija, 27. travnja 2022.

Županijska lučka uprava Opatija-Lovran-Mošćenička Draga
Upravno vijeće



Kristian Tončić
Predsjednik Upravnog vijeća

Kristian Tončić