



**ŽUPANIJSKA LUČKA UPRAVA
OPATIJA – LOVRAN - MOŠĆENIČKA DRAGA**

V. C. Emina 3, 51410 Opatija

Tel/fax: +385(51)271797

e-mail: info@portopatija.hr

web: www.portopatija.hr

IBAN: HR2123400091100194124 M.b. 01459503 OIB: 22998256158

**GODIŠNJI PLAN I PROGRAM RADA ZA 2021. GODINU
ŽUPANIJSKE LUČKE UPRAVE OPATIJA – LOVRAN –
MOŠĆENIČKA DRAGA**

Predsjednik Upravnog vijeća:

Marin Starčić, dipl.oec.

Ravnatelj:

Fernando Kirigin, dipl.oec.



Opatija, prosinac 2020. godine

Na temelju članka 15. Statuta Županijske lučke uprave Opatija-Lovran-Mošćenička Draga, Upravno vijeće Županijske lučke uprave Opatija-Lovran-Mošćenička Draga na 40. sjednici održanoj dana 22. prosinca 2020. godine donijelo je:

ODLUKU

kojom se usvaja:

1. Godišnji program rada i plan razvoja luka Županijske lučke uprave Opatija-Lovran-Mošćenička Draga za 2021. godinu.
2. Financijski plan Županijske lučke uprave Opatija-Lovran-Mošćenička Draga za 2021. godinu.

Klasa: 342-01/20-01/326
Ur.broj: 2156/01-20-04
Opatija, 22. prosinca 2020. godine

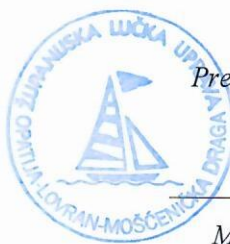

Predsjednik Upravnog vijeća:

Marijn Starčić, dipl.oec.

[upišite ovdje]

SADRŽAJ

1. UVODNE NAPOMENE	3
2. PLAN PRIHODA	4
3.1. RASHODI POSLOVANJA	4
3.1.1. Rashodi za radnike	5
3.1.2. Materijalni rashodi	5
3.1.3. Rashodi amortizacije	5
3.1.4. Financijski rashodi	5
3.1.5. Donacije	6
3.1.6. Ostali rashodi	6
3.1.7. Rashodi za nabavu nefinancijske imovine u pripremi	6
3.2. UNUTARNJE USTROJSTVO	6
3.3. BROJ AKTIVNIH VEZOVA	20
3.4. PRIORITETI U SREDNJOROČNOM RAZDOBLJU	20
4. ZAKLJUČAK	23

[upišite ovdje]

1. UVODNE NAPOMENE

Program rada i razvoja te Financijski plan Županijske lučke uprave Opatija – Lovran – Mošćenička Draga za razdoblje od 1. siječnja do 31. prosinca 2021. godine (*dalje u tekstu: Program rada*) obuhvaća procese koji se realiziraju putem pripadajućih aktivnosti i projekata, a temelje se na sljedećem:

- primjeni zakonskih i podzakonskih akata;
- programskim smjernicama rada Županijske lučke uprave Opatija – Lovran – Mošćenička Draga,
- zaključcima Županijske skupštine Primorsko-goranske županije i župana Primorsko-goranske županije.

Radi očuvanja dostignutih i stvaranje novih građevinskih, prometnih, ekonomskih, gospodarskih i komunikacijskih vrijednosti imovine u vlasništvu pravnih osoba kojih je osnivač Primorsko-Goranska županija (*u daljnjem tekstu: Županija*), prigodom odabira, prednost je dana programima, odnosno aktivnostima i projektima koji se odnose na:

- izgradnju i održavanje lučke podgradnje i nadgradnje;
- izradu projektne dokumentacije;
- ekološku zaštitu i održavanju reda u lukama.

Odredbama Zakona o pomorskom dobru i morskim lukama („Narodne novine“ br. 158/03, 100/04, 141/06, 38/09, 123/11, 56/16) propisano je da županijske lučke uprave, u svom djelokrugu rada, obavljaju poslove koji se odnose na upravljanje, gradnju i korištenje luka otvorenih za javni promet u svojoj nadležnosti.

Slijedom navedenog te sukladno odnosnim zakonskim i podzakonskim aktima, Županijska lučka uprava Opatija – Lovran – Mošćenička Draga (*u daljnjem tekstu: Lučka uprava*) u okviru svog djelokruga obavlja upravne i stručne poslove za koje, u svom Financijskom planu, planira financijska sredstva prema kontima, i to:

1. rashodi za radnike;
2. materijalni rashodi;
3. rashodi amortizacije;
4. financijski rashodi;
5. donacije;
6. ostali rashodi; te
7. rashodi za nabavu nefinancijske imovine u pripremi.

Godišnji program rada i plan razvoja luka za 2021. godinu sastavljen je pod pretpostavkom povećanja prihoda iz redovne djelatnosti s očekivanim jenjavanjem epidemije COVID-19, završetka radova u luci Mošćenička Draga, početkom nasipavanja u luci Ika, te izradom projektne dokumentacije za dogradnju postojećih luka, a što će se djelomično financirati iz potpora, a djelomično iz vlastitih sredstava.

[upišite ovdje]

2. PLAN PRIHODA

Tijekom 2021. godine Lučka uprava, temeljem zakonskih ovlasti i zaključenih ugovora, planira ostvariti sljedeće prihode i primitke, i to prema vrsti prihoda, odnosno primitka, kako slijedi:

2.1. PRIHODI OD PRUŽANIH USLUGA

2.1.1.	lučke pristojbe	1.053.000,00 kn
2.1.2.	lučke naknade	74.500,00 kn
2.1.3.	naknade od koncesija za lučke djelatnosti	- kn
2.1.4.	naknade od koncesija za ostale gospodarske djelatnosti	778.000,00 kn
2.1.5.	Ostalo (parkiralište, terase)	50.000,00 kn
2.2.1.	sredstva iz državnog proračuna	- kn
2.2.2.	sredstva iz proračuna osnivača	1.000.000,00 kn
2.2.3.	sredstva iz proračuna jedinice lokalne samouprave	700.000,00 kn
2.2.4.	sredstva iz EU fonda	400.000,00 kn
SVEUKUPNI PRIHODI I PRIMICI		4.055.500,00 kn

Preostala sredstva za pokriće planiranih rashoda i izdatka za investicije Lučka uprava planira financirati iz vlastitih sredstva u iznosu od 1.291.200 kn (prihodi od donacija-sučeljavanje 1.015.000 kn, prihodi od imovine 1.000 kn, višak prihoda iz prethodnih razdoblja 275.200 kn).

3. PLAN RASHODA

Planirani rashodi Lučke uprave za razdoblje 2020. godine, nastavno je opisno i prikazano posebno po pojedinačnim kontima.

3.1. RASHODI POSLOVANJA

Za provedbu programa rada, Lučka uprava je planirala u Financijskom planu za realizaciju programa financijska sredstva za rashode poslovanja u iznosu 2.941.700 kn, kao i financijska sredstva za nabavu nefinancijske imovine u iznosu od 2.405.000 kn, što ukupno iznosi 5.346.700 kn i to kako slijedi:

R.B.	NAZIV KONTA	2021.	2022.	2023.
1.	Rashodi za radnike	685.700,00 kn	709.000,00 kn	709.000,00 kn
2.	Materijalni rashodi	1.303.500,00 kn	1.341.500,00 kn	1.381.500,00 kn
3.	Rashodi amortizacije	937.500,00 kn	1.175.000,00 kn	1.175.000,00 kn
4.	Financijski rashodi	15.000,00 kn	17.000,00 kn	17.000,00 kn
5.	Donacije	0,00 kn	0,00 kn	0,00 kn
6.	Ostali rashodi	0,00 kn	0,00 kn	0,00 kn
7.	Rashodi za nabavu nefinancijske imovine u pripremi	2.405.000,00 kn	1.435.000,00 kn	3.785.000,00 kn
UKUPNO		5.346.700,00 kn	4.677.500,00 kn	7.067.500,00

[upišite ovdje]

3.1.1. Rashodi za radnike

R.B.	NAZIV KONTA	2021.	2022.	2023.
1.	Plaće	580.000,00 kn	600.000,00 kn	600.000,00 kn
2.	Ostali rashodi za radnike	10.000,00 kn	10.000,00 kn	10.000,00 kn
3.	Doprinosi na plaće	95.700,00 kn	99.000,00 kn	99.000,00 kn
	UKUPNO	685.700,00 kn	709.000,00 kn	709.000,00 kn

3.1.2. Materijalni rashodi

R.B.	NAZIV KONTA	2021.	2022.	2023.
1.	Naknada troškova radnicima	30.000,00 kn	30.000,00 kn	30.000,00 kn
2.	Naknade članovima u predstavničkim i izvršnim tijelima, povjerenstvima i sl.	73.000,00 kn	73.000,00 kn	73.000,00 kn
3.	Naknade volonterima	0,00 kn	0,00 kn	0,00 kn
4.	Naknade ostalim osobama izvan radnog odnosa	60.000,00 kn	60.000,00 kn	60.000,00 kn
5.	Rashodi za usluge	911.500,00 kn	928.500,00 kn	958.500,00 kn
6.	Rashodi za materijal i energiju	101.000,00 kn	115.000,00 kn	125.000,00 kn
7.	Ostali nespomenuti materijalni rashodi	128.000,00 kn	135.000,00 kn	135.000,00 kn
	UKUPNO	1.303.500,00 kn	1.341.500,00 kn	1.381.500,00 kn

3.1.3. Rashodi amortizacije

R.B.	NAZIV KONTA	2021.	2022.	2023.
1.	Rashodi amortizacije	937.500,00 kn	1.175.000,00 kn	1.175.000,00 kn
	UKUPNO	937.500,00 kn	1.175.000,00 kn	1.175.000,00 kn

3.1.4. Financijski rashodi

R.B.	NAZIV KONTA	2021.	2022.	2023.
1.	Kamate na izdane vrijednosne papire	0,00 kn	0,00 kn	0,00 kn
2.	Kamate na primljene kredite i zajmove	5.000,00 kn	5.000,00 kn	5.000,00 kn
3.	Ostali financijski rashodi	10.000,00 kn	12.000,00 kn	12.000,00 kn
	UKUPNO	15.000,00 kn	17.000,00 kn	17.000,00 kn

[upišite ovdje]

3.1.5. Donacije

R.B.	NAZIV KONTA	2021.	2022.	2023.
1.	Tekuće donacije	0,00 kn	0,00 kn	0,00 kn
2.	Kapitalne donacije	0,00 kn	0,00 kn	0,00 kn
	UKUPNO	0,00 kn	0,00 kn	0,00 kn

3.1.6. Ostali rashodi

R.B.	NAZIV KONTA	2021.	2022.	2023.
1.	Kazne, penali i naknada štete	0,00 kn	0,00 kn	0,00 kn
2.	Ostali nespomenuti rashodi	0,00 kn	0,00 kn	0,00 kn
	UKUPNO	0,00 kn	0,00 kn	0,00 kn

3.1.7. Rashodi za nabavu nefinancijske imovine u pripremi

R.B.	NAZIV KONTA	2021.	2022.	2023.
1.	Građevinski objekti	1.950.000,00 kn	100.000,00 kn	3.000.000,00 kn
2.	Postrojenja i oprema u pripremi	35.000,00 kn	35.000,00 kn	35.000,00 kn
3.	Prijevozna sredstva u pripremi	0,00 kn	0,00 kn	0,00 kn
4.	Ostala nematerijalna proizvedena imovina u pripremi	420.000,00 kn	1.300.000,00 kn	750.000,00 kn
5.	Ostala nefinancijska imovina u pripremi	0,00 kn	0,00 kn	0,00 kn
	UKUPNO	2.405.000,00 kn	1.435.000,00 kn	3.785.000,00 kn

3.2. UNUTARNJE USTROJSTVO

Županijska lučka uprava osnovana je Odlukom o osnivanju od 08. travnja 1999. godine (Službene novine PGŽ br. 11/99) kojom je uređen djelokrug rada, upravljanje i druga pitanja značajna za rad lučke uprave. U okviru djelokruga rada u lučkoj upravi obavljaju se upravni i stručni poslovi u vezi s: upravljanjem, gospodarenjem, korištenjem, održavanjem i zaštitom pomorskog dobra i morskog okoliša na lučkom području, održavanjem lučkog prometa i sigurnosti plovidbe u lukama i privezištima: Luka Opatija, Luka Opatija – privezište Dražica, Luka Opatija – privezište Portić, Luka Opatija – privezište Admiral, Luka Opatija – privezište Ičići, Luka Volosko, Luka Volosko – privezište Preluk, Luka Ika, Luka Lovran, Luka Medveja i Luka Mošćenička Draga.

Sjedište lučke uprave je u Opatiji, Viktora Cara Emina 3.

Lučka uprava je sa samostalnim radom započela 01. veljače 2000. godine.

Odlukom Župana Primorsko-goranske županije od 02. rujna 2017. godine imenovano je sljedeće Upravno vijeće kojeg čine: Predsjednik: Marin Starčić

Članovi: Damir Lovreković
Robert Dundara
Vladimir Malnar
Josip Brkić

[upišite ovdje]

Unutarnje ustrojstvo Županijske lučke uprave s opisom poslova, uvjetima za raspored i brojem izvršitelja na radnim mjestima te druga pitanja od značaja za rad Lučke uprave uređena su

Pravilnikom o unutarnjem ustrojstvu i sistematizaciji radnih mjesta Županijske lučke uprave Opatija – Lovran – Mošćenička Draga. Županijska lučka uprava, čijim radom upravlja ravnatelj, ima sistematizirano 7 radnih mjesta, a trenutno je popunjeno 4 radna mjesta, i to:

- ravnatelj;
- knjigovođa administrator;
- voditelj lučkog redarstva;
- lučki redar.

Nepopunjeno je ostalo 3 radnih mjesta: - savjetnik ravnatelja i 2 pomoćna lučka redara.

NAZIV LUČKE UPRAVE	ŽLU Opatija – Lovran – Mošćenička Draga
GODINA OSNUTKA	1999.g.
RAVNATELJ:	Fernando Kirigin, dipl. oec.
KONTAKT PODACI ADRESA LUČKE UPRAVE: SLUŽBENI BROJ TELEFONA: FAX:	Ul. Viktora Cara Emina 3, 51410 Opatija Tel./fax.051/271-797
UKUPAN BROJ ZAPOSLENIH DJELATNIKA	Stalno 3 VSS, 1 VŠS
KVALIFIKACIJSKA STRUKTURA ZAPOSLENIH	VSS/VŠS
BROJ DJELATNIKA U ADMINISTRACIJI	1
BROJ DJELATNIKA U OPERATIVI (LUČKI REDARI)	2
GRANICA LUČKOG PODRUČJA	Riješena i u postupku
POMORSKO DOBRO LUČKOG PODRUČJA	Upisano i u postupku
UKUPNA LUČKA POVRŠINA / m2 /	11 luka i privezišta = 221.866 m ²
KOPNENI DIO LUČKE POVRŠINE / m2 /	11 luka i privezišta = 27.449 m ²
MORSKI DIO LUČKE POVRŠINE /m2/	11 luka i privezišta = 194.417 m ²
BROJ AKTIVNIH PRISTANA	11
CESTOVNA POVEZANOST LUKE	
- magistralni put	da
- autocesta	ne
ZRAČNA POVEZANOST- udaljenost zračne luke	40 km Krk

[upišite ovdje]

3.2.1. LUKA OPATIJA



Lučko područje luke Opatija se sastoji iz obalnog, kopnenog i pripadajućeg akvatorija. Površina lučkog područja je 34.969 m², od toga 6.312 m² kopno, a 28.657 m² akvatorij. Luka se sastoji od operativnog gata, operativne obale za opskrbu plovila gorivom i obala za privez brodica. Operativni gat je dužine 100 metara, obostrano je operativan, dubine uz gat su od 4 do 5,5 metara te kapaciteta priveza jednog velikog i tri manja broda. Operativna obala za opskrbu plovila gorivom je dužine 34 metra i dubine 4,5 metara. Obala za privez brodica je ukupne dužine 200 metara, dubine uz obalni zid od 1 do 2 metra te kapaciteta priveza 70 brodica; na sidrenim vezovima nalazi se privezano još 70 brodica. Svi dijelovi - objekti luke, masivnog su tipa gradnje od kamena i betona, i u dobrom su stanju za uporabu. Luka je opremljena napravama za privez brodica, lučkim svjetlom, dizalicom za brodice nosivosti 5 tona, manjom ručnom dizalicom za brodice, te malim navozom za brodice. Luka također ima priključak na cestovnu prometnicu, vodovod, elektriку i telefon.

U sklopu projekta uređenja i dogradnje luke Opatija ishodovana je pravomoćna lokacijska dozvola kao preduvjet za dobivanje građevinske dozvole za rekonstrukciju i dogradnju luke Opatija u 7 faza. Upravo je jedan od prioriteta izmjena lokacijske dozvole u cilju prebacivanja 7. faze – maksimalno produženje postojećeg operativnog gata luke Opatija u 1. fazu kako bi se što je prije moguće napokon počelo s rekonstrukcijom i produženjem postojećeg operativnog gata.

U 2019. godini je uređeno privremeno sidrište ispred opatijske luke u cilju rasterećenja unutarnjeg dijela luke čime su zadovoljene potrebe za turističkim vezom.

[upišite ovdje]

U 2020. godini izvršene su nužne sanacije dotrajalih djelova lučke podgradnje kao i sanacija oštećenja nastalih prilikom jednog od zadnjih nevremena praćenih jakim vjetrom i velikim valovima.

U 2021. godini biti će upućen međunarodni Javni poziv svim zainteresiranim potencijalnim investitorima za ulaganje u dogradnju luke Opatija na osnovu postojećeg idejnog projekta i pravomoćne lokacijske dozvole.

U 2021. godini nastavit će se s revizijom ugovora o korištenju komunalnih vezova u cilju uspostavljanja većeg administrativnog reda kao i reda u komunalnom dijelu luke Opatija.

3.2.2. LUKA LOVRAN



Lučko područje luke Lovran sastoji se iz obalnog, kopnenog i pripadajućeg akvatorija. Površina lučkog područja je 28.679 m², od toga 3.181 m² kopno, a 25.498 m² akvatorij. Luka se sastoji od operativnoga i zašitnoga gata i operativnih obala (južne i istočne) te privezišta za brodice. Operativni i zašitni gat dužine je 60 metara, dubine uz obalni zid od 3 do 4,5 metara, kapaciteta priveza nazivno 2 do 3 broda, ovisno o veličini i načinu veza. Vanjski dio gata ima zašitnu funkciju sistema kamenometa (školjere). Operativna južna obala dužine je 60 metara, dubine uz obalni zid od 4 do 5 metara, kapaciteta 2 do 3 broda, ovisno o veličini i načinu veza. Obala je izložena djelovanju mora bez prirodne i umjetne zaštite. Operativna istočna obala dužine je 28 metara, dubine uz obalni zid od 2,5 do 3 metra, kapaciteta priveza 1 do 2 broda, ovisno o veličini i načinu veza. Obala je izložena djelovanju mora bez prirodne i umjetne zaštite (off shore). Dio luke, privezište za brodice, ukupne je dužine 135 metara, dubine uz obalni zid od 0,6 do 2 metra i kapaciteta priveza 50 komada brodica; sastoji se još od zašitnog gata dužine 50 metara, radnog zaravna površine

[upiшите ovdje]

120 m² i malog zaštitnog gata na ulazu dužine 7 metara. Luka je opremljena napravama za privez, lučkim svjetlom, dizalicom za brodice i navozom za brodice, cestovnom prometnicom, vodovodom, elektrikom i telefonom.

Rekonstrukcija luke Lovran je u fazi idejnih rješenja. Kako su na raspolaganju tri varijantna rješenja u 2020. godini se planira u suradnji s lokalnim vlastima izabrati najoptimalnije idejno rješenje te pokrenuti izradu idejnog projekta kako bi stekli uvjeti za ishodovanje lokacijske dozvole u 2021. godini.

Kako predložena varijantna rješenja predviđaju proširenje lučke podgradnje na velikoj dubini što zahtjeva znatna financijska ulaganja u 2020. godini je izrađeno idejno rješenje u zapadnom dijelu luke, dijelu luke ispred Ville Lauriana i restorana Najade sa znatno manjim dubinama.

U 2020. godini je izvršena i sanacija školjere ispred valobranskog zida luke Lovran.

U 2021. godini planiran je nastavak izrade dokumentacije za dogradnju luke Lovran kao i nužna uređenja lučkog područja luke Lovran u okvirima financijskih mogućnosti ove Lučke uprave.

3.2.3. LUKA MOŠĆENIČKA DRAGA



Lučko područje Luke Mošćenička Draga sastoji se iz obalnog, kopnenog i pripadajućeg akvatorija. Površina lučkog područja je 11.670 m², od toga 1.643 m² kopno, a 10.027 m² akvatorij. Luka se sastoji iz operativne obale, zaštitnog gata – lukobrana, i obala za privez

[upiшите ovdje]

brodica. Operativna obala je dužine 60 metara, dubine uz obalni zid 4 metra i kapaciteta priveza 2 do 3 broda, ovisno o veličini i načinu priveza. Zaštitni gat - lukobran, ima funkciju zaštite akvatorija i služi za privez brodica. Dužine je 30 metara. Obale za privez brodica su tipa masivnih obalnih zidova ukupne dužine 160 metara, dubine 2 do 3 metra i kapaciteta priveza 50 brodica. Luka je opremljena napravama za privez, lučkim svjetlom, navozom i dizalicom za brodove kapaciteta 3 tone. Ima priključak na cestovnu prometnicu, vodovod, električnu i telefon.

U 2020. godini izvedena je sanacija istezališta za plovila te su zamijenjeni i ugrađeni dotrajali ili nedostajući privezni prstenovi.

Za 1. fazu dogradnje luke Mošćenička Draga 18. prosinca 2018. godine izdana je građevinska dozvola. Nakon osiguravanja financijskih sredstava za I fazu investicije u 2019. godini proveden je postupak javne nabave, izabran izvođač radova i u rujnu 2019. godine su započeti radovi. Radi neplaniranog zastoja u izgradnji 1. faza radova je okončana 20.03.2020. godine. Po završetku radova I faze započeti su radovi 2a i 2b faze čiji završetak se očekuje u prvom kvartalu 2021. godine.

3.2.4. LUKA IKA



Lučko područje Luke Ika sastoji se iz obalnog, kopnenog i pripadajućeg akvatorija. Površina lučkog područja je 59.733 m², od toga 5.430 m² kopno, a 54.303 m² akvatorij. Luka se

[upišite ovdje]

sastoji od operativnoga gata, zaštitnog nasipa i privezišta za brodice. Operativni gat dužine je 70 metara, dubine uz gat od 1,5 do 3 metra, te kapaciteta priveza 2 manja broda i 15 brodica. Gat je armirano betonske konstrukcije i u ruševnom je stanju za uporabu. Zaštitni nasip je dužine 100 metara, širine 15 metara i u funkciji je djelomične zaštite akvatorija luke. S unutrašnje strane nasipa su privezi i sidrišta brodica. Duž zapadne obale nalaze se pojedinačni privezi brodica. Luka je opremljena napravama za privez brodica, dizalicom nosivosti 5 tona i lučkim svijetlom koje nije u funkciji. Ima priključak na cestovnu prometnicu, vodovod, elektriku i telefon.

Luka Ika je u listopadu 2018. godine pretrpjela oštećenja uslijed orkanskog juga koja su sanirana u 2019. godini.

Za dogradnju i uređenje luke Ika u listopadu 2018. godine izdana je lokacijska dozvola. Istovremeno je pokrenut postupak ishodovanja građevinske dozvole za 1. fazu dogradnje luke Ika – zemljani radovi koja je ishodovana u 2019. godini. Po osiguravanju financijskih sredstava u 2021. godini planira se krenuti s nasipavanjem lukobrana i platoa budućeg zaštitnog gata u granicama financijskih mogućnosti ove lučke uprave.

[upišite ovdje]

3.2.6. LUKA VOLOSKO



Površina lučkog područja je 28.091 m², od toga 3.150 m² kopno, a 24.941 m² akvatorij. Luka se sastoji iz zaštitno operativnog lukobrana, operativnoga gata, obala za privez brodica i mandrača za brodice. Zaštitni operativni lukobran je dužine 90 metara, dubine uz lukobran od 2,5 do 4 metra, te kapaciteta priveza 2 manja broda i 15 brodica. Operativni dio lukobrana zauzet je privezom brodica. Operativni gat je dužine 60 metara, dubine uz gat od 2,5 do 4,5 metara, te kapaciteta priveza 3 broda. Obala za privez brodica ukupne je dužine 70 metara, dubine od 2 do 3 metra te kapaciteta priveza 25 brodica. Mandrač za brodice je prastari dio luke četvrtastog oblika dimenzija 20 x 20 metara, kapaciteta priveza 20 malih brodica. Svi dijelovi - objekti luke, su masivnog tipa gradnje od kamena i betona te su u dobrom stanju za uporabu. Luka je opremljena napravama za privez, dvama lučkim svjetlima i navozom za brodice. Ima priključak na vodovod, električnu, telefon i cestovnu prometnicu.

Rekonstrukcija luke Volosko je u fazi idejnih rješenja. U 2020. godini se planira u suradnji s lokalnim vlastima izraditi najoptimalnije idejno rješenje te pokrenuti izradu idejnog projekta kako bi se stekli uvjeti za ishodovanje lokacijske dozvole u 2021. godini.

Kao i ostalo lučko područje pod ingerencijom Lučke uprave luka Volosko je također pretrpjela ozbiljnija oštećenja nastala uslijed nedavnog orkanskojuga koja su sanirana u 2019. godini.

U 2020. godini izvršena je planirana II faza dohranjivanja – sanacije školjere lukobrana luke Volosko koja je zbog višegodišnjeg urušavanja i dotrajalosti izgubila svoju funkciju. Također

[upišite ovdje]

je izvršena zamijena centralnog pridnenog lanca, uređenje vezova i premještaj plovila na vezovima unutrašnjeg dijela lukobrana luke Volosko.

Osim nužnih sanacija u 2021. godini planira se započeti s izradom idejnog rješenja dogradnje luke Volosko.

3.2.7. LUKA VOLOSKO PRIVEZIŠTE PRELUK

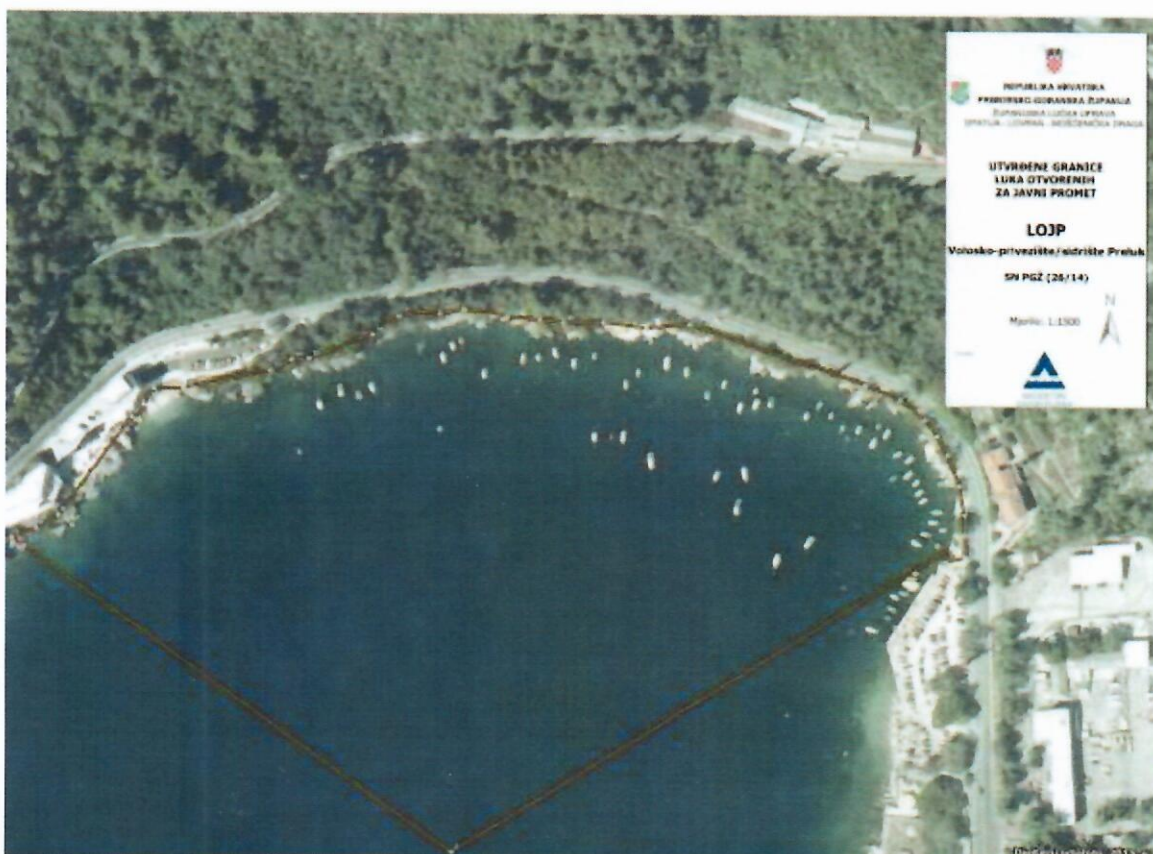

Gradu Opatiji. Sastoji se iz prirodne kamernite morske obale, djelomično prirodno zasucene, ukupne dužine 200 metara na kojoj postoje privezne bitve i zidani objekti - spremišta. Privezišta su pojedinačna, privremene gradnje i ukupnog mogućeg sezonskog kapaciteta priveza 30 brodica. Luka je opremljena dizalicom za brodice i ima priključak na cestovnu prometnicu.

Lučko područje Luke Volosko – privezišta Preluk je u listopadu 2018 pretrpjelo veća oštećenja uslijed orkanskog juga. Kako se po osiguravanju finansijskih sredstava krajem prosinca 2018. godine započelo s otklanjanjem nastalih šteta u 2019. godini je izvršena sanacija nastalih šteta te su uređeni i drugi djelovi kopnenog dijela privezišta Preluk.

U 2021. godini se planira pokretanje pripremanja dokumentacije za uređenje sidrišta Preluk.

[upišite ovdje]

3.2.8. LUKA OPATIJA – PRIVEZIŠTE IČIĆI



Lučko područje privezišta Ičići sastoji se iz obalnog, kopnenog i pripadajućeg akvatorija. Površina lučkog područja je 27.649 m², od toga 2.984 m² kopno, a 24.665 m² akvatorij. Luka se sastoji iz operativnoga gata, zaštitnog gata, lukobrana i obala za privez brodica. Operativni gat je dužine 20 metara, dubine uz obalni zid 3 metra, kapaciteta priveza 2 manja broda. Zaštitni gat ima funkciju zaštite akvatorija, priveza brodica i dužine je 20 metara. Lukobran ima funkciju zaštite akvatorija, a s unutrašnje strane služi za privez brodica. Sagrađen je od kamenometa dužine 200 metara. Obale za privez brodica su tipa masivnih obalnih zidova ukupne dužine 200 metara, dubine od 1 do 1,5 metara. Kapacitet priveza luke je 100 brodica. Luka je opremljena napravama za privez brodica i navozom za brodice. Ima priključak na cestovnu prometnicu, vodovod, elektriku i telefon.

Lučko područje privezišta Ičići također je u listopadu 2018. godine pretrpjelo oštećenja uslijed orkanskojuga te je u drugoj polovici prosinca 2018. godine po osiguravanju financijskih sredstava počelo sa sanacijom nastalih šteta. Također je u 2018. godini započeto s produbljivanjem – odmuljivanjem sjevero-zapadnog dijela privezišta Ičići. U 2019. godini otklonjene su štete nastale uslijed nevremena, završeno je produbljivanje – odmuljivanje sjevero-zapadnog dijela privezišta Ičići i provedene su nove električne instalacije i vodovodne cijevi te je nabavljen i postavljen novi električni ormarić uz turističke vezove Privezišta.

U 2020. godini je izvršeno dohranjivanje manjeg urušenog dijela školjere zaštitnog lukobrana.

[upišite ovdje]

Za lučko područje privezišta Ičići u 2021. godini predviđena je sanacija dijela obale u blizini nautičkih vezova kao i nužne sanacije u okvirima financijske mogućnosti Lučke uprave.

3.2.9. LUKA OPATIJA – PRIVEZIŠTE DRAŽICA



Lučko područje privezišta Dražica sastoji se iz obalnog, kopnenog i pripadajućeg akvatorija. Površina lučkog područja je 5.953 m², od toga 1.063 m² kopno, a 4.890 m² akvatorij. Luka se sastoji iz lukobrana i obala za privez brodica. Lukobran je dužine 40 metara, dubine uz obalni zid od 1 do 2 metra; funkcionira kao obrana akvatorija luke i služi za privez brodica. Masivnog je tipa gradnje, od kamena i betona, i u dobrom je stanju za uporabu. Obale za privez brodica su dužine 50 metara, dubine od 0,5 do 1,2 metra, masivnog su tipa gradnje od kamena i betona, te su u dobrom stanju za uporabu. Kapacitet priveza luke je 25 brodica. Luka je opremljena napravama za privez brodica i ima mogućnost priključka na vodovod, električnu i telefonsku mrežu.

Za lučko područje privezišta Dražica u 2021. godini predviđene su nužne sanacije u okvirima financijske mogućnosti Lučke uprave.

[upišite ovdje]

3.2.10. LUKA OPATIJA – PRIVEZIŠTE PORTIĆ



Lučko područje privezišta Portić sastoji se iz obalnog, kopnenog i pripadajućeg akvatorija. Površina lučkog područja je 1.407 m², od toga 587 m² kopno, a 820 m² akvatorij. Luka se sastoji iz zaštitnih molova i obala za privez brodica. Zaštitni molovi na ulazu luke su dužine 20 metara (10 m + 10 m) i imaju funkciju obrane akvatorija luke te služe za privez brodica. Molovi su masivnog tipa gradnje od kamena i betona, u dobrom su stanju za uporabu. Obale za privez brodica su dužine 50 metara, dubine do 1 metra; masivnog su tipa gradnje od kamena i betona i u dosta su ruševnom stanju. Kapacitet priveza luke je 15 brodica.

Luka je opremljena napravama za privez brodica i malim navozom. Ima mogućnost priključka na vodovod, električnu i telefonsku mrežu.

Za lučko područje privezišta Portić u 2021. godini predviđene su eventualne nužne sanacije u okvirima financijske mogućnosti Lučke uprave kao i osvjetljenje podmorskog dijela luke u cilju stvaranja turistički atraktivnijeg područja.

[upišite ovdje]

3.2.11. LUKA OPATIJA – PRIVEZIŠTE ADMIRAL

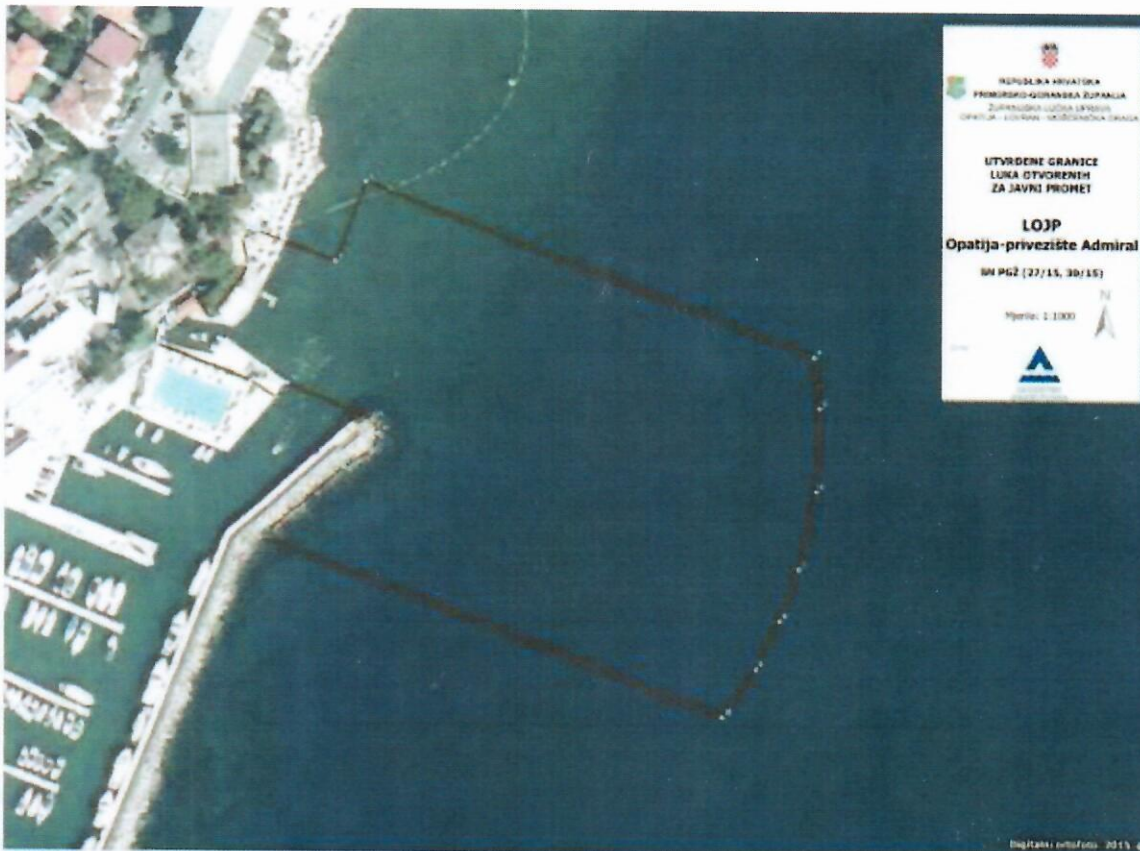

Lučko područje privezišta Admiral pokriva samo ulazni dio luke posebne namjene – nautičke luke – Marina Admiral. Na navedenom lučkom području nema komunalnih vezova već se radi samo o pristajalištu za taxi brodice i manje turističke brodice.

I lučko područje luke Admiral je u listopadu 2018. godine pretrpjelo oštećenja uslijed orkanskog juga koje je sanirano u 2019. godini.

Za lučko područje privezišta Admiral u 2020. godini predviđene su eventualne nužne sanacije u okvirima financijske mogućnosti Lučke uprave.

[upišite ovdje]

3.3. BROJ AKTIVNIH VEZOVA

Red br.	Luka	Komunalni vez	Turistički vez	Ukupno
1.	Luka Volosko-privezište Preluk	81	-	81
2.	Luka Volosko	232	-	232
3.	Luka Opatija-privezište Dražica	43	-	43
4.	Luka Opatija	171	43	214
5.	Luka Opatija-privezište Portić	13	-	13
6.	Luka Opatija-privezište Admiral	0	-	0
7.	Luka Opatija-privezište Ičići	153	15	168
8.	Ika	127	-	127
9.	Lovran	77	-	77
10.	Medveja	38	-	38
11.	Mošćenička Draga	63	5	68
	Ukupno	998	63	1061

3.4. PRIORITETI U SREDNJOROČNOM RAZDOBLJU

	NAZIV PROJEKTA	STATUS PROJEKT A (status lok. i građ. dozvole)	IZVOR FINANCIRANJA (država, JLS, EU fondovi)	DOKUMENTACIJA	PLANIRANI ROK IZGRADNJE (poč. i zavr.)
1.	Luka Mošćenička Draga – I i IIa i IIb faza gradnje	GD	ŽLU OLMD, Država, PGŽ, JLS.	Građevinska dozvola	2021.
2.	Luka Ika	U tijeku izrade	ŽLU OLMD, PGŽ, Država, JLS.	Lokacijska dozvola i građevinska dozvola I faze projekta – zemljani radovi	2021. – 2023.g.
3.	Luka Opatija	U tijeku izrade	ŽLU OLMD, Država, PGŽ, JLS.	Lokacijska dozvola	2021.g. – 2023.g.
4.	Luka Medveja	U tjeku izrade	ŽLU OLMD, Država, PGŽ, JLS.	Idejno rješenje, studija procjene utjecaja na okoliš.	2021.g. – 2022.g.
5.	Luka Volosko	U tjeku izrade	ŽLU OLMD, Država, PGŽ, JLS.	Idejno rješenje	2022.g.
4.	Luka Lovran	U tjeku izrade	ŽLU OLMD, Država, PGŽ, JLS.	Idejno rješenje	2021.g. .

[upišite ovdje]



Dogradnja luke Opatija



Dogradnja luke Mošćenička Draga

[upišite ovdje]



Dogradnja luke Ika.

3.5. PLAN DAVANJA KONCESIJA

Koncesije	2021	2022	2023	OČEKIVANI PRIHOD
Luka	Koncesija za usluge organiziranja i naplate parkiranja na dijelu lučkog područja luke Opatija i Volosko.	X	X	400.000,00 kn/god.
Luka	Koncesija za usluge u nautičkom turizmu na djelu luke Mošćenička Draga.	X	X	20.000,00 kn/god.
Luka	Koncesija za usluge dizanja i spuštanja plovila upotrebom lučke dizalice na djelu lučkog područja luke Mošćenička Draga.	X	X	18.000,00 kn/god.
UKUPNO	3	/	/	438.000,00 kn/god.

[upišite ovdje]

4. ZAKLJUČAK

Iz svega navedenog se može zaključiti da Županijska lučka uprava Opatija – Lovran – Mošćenička Draga sredstva koja upriliči putem naplate lučkih pristojbi i koncesija namjenski ulaže u izgradnju, korištenje i održavanje lučke infrastrukture i suprastrukture. Analizirajući i razmatrajući predloženi Plan i Program rada Županijske lučke uprave Opatija – Lovran – Mošćenička Draga za 2021. godinu, vidljivo je da će Lučka uprava raspolagati sa financijskim sredstvima ostvarenim samostalnim radom kao i planiranim potporama, koji će joj omogućiti nastavak ulaganja u kapitalne investicije na području lučke uprave kao i pripremu za nadolazeće projekte koji će dovesti do oživotvorenja zakonskih odredbi, kako onih vezanih uz upravljanje, korištenje i održavanje, tako i onih vezanih uz izgradnju i razvoj luka za koje je nadležna. Također je potrebno naglasiti da su planirani manji prihodi zbog situacije s pandemijom bolesti COVID-19. Uređenje pristana - operativnih obala u lukama pod našom nadležnosti smatramo prioritetom Lučke uprave. Isto tako želja nam je udovoljiti što većem broju zahtjeva za komunalnim i turističkim vezovima slijedom čega planiramo ulaganja u lučku infrastrukturu. Ugovorima o dodjeli koncesije za obavljanje lučkih djelatnosti Lučka uprava je obvezala koncesionare da poduzmu konkretne mjere za unapređenje kvalitete usluga i redovnog održavanja operativnih obala. Istekom dodijeljenih koncesija za obavljanje lučkih djelatnosti planira se detaljna analiza isplativosti dodjele koncesija u narednim razdobljima te će se slijedom dobivenih rezultata raspisivati novi natječaji ili će se odustati od daljnjeg davanja u koncesiju, a Lučka uprava samostalno obavljati lučke djelatnosti, kako stoji u prijedlogu novog Zakona o pomorskom dobru i morskim lukama. Intenzivno se radi na pripremi projektno tehničke dokumentacije čime se stvaraju predispozicije za korištenje bespovratnih sredstava iz EU fondova u momentu kada se osim razvoja otoka počne sufinancirati zaštita podmorskog akvatorija. Ovisno o prilivu sredstava i eventualnog prihvaćanja za sufinanciranje od strane Ministarstva pomorstva, prometa i infrastrukture, Primorsko-goranske županije, Grada Opatije i Općine Lovran spremni smo za izgradnju 1. faze projekta – zemljani radovi primarnog lukobrana i platoa u luci Ika kao i za pripremu dokumentacije za ishodovanje akata za dogradnju luke Opatija, Lovran, Medveja i Volosko. Suradnju među županijskim lučkim upravama na području Primorsko-goranske županije ocjenjujemo dobrom. Iako suradnja postoji, treba inzistirati na redovitim sastancima ravnatelja svih lučkih uprava i po potrebi predsjednika upravnih vijeća kao i predstavnika osnivača radi razmjene iskustava, usuglašavanja stavova i usklađivanja akata (npr. visina lučkih pristojbi, pravilnici, naknade, popusti, proširenja područja nadležnosti, računovodstvene usluge, javne nabave i sl.). Važno je za napomenuti, da se ulaskom Županijske lučke uprave Opatija – Lovran – Mošćenička Draga, u Zajednicu županijskih lučkih uprava, postigla kohezija i kvalitetan „teren“ za suradnju, izmjenu radnih iskustva, zajednički nastup i lobiranje za velike infrastrukturne projekte od velike važnosti, ali i međusobno druženje i stvaranje neraskidive cjeline iz koje se mogu crpiti samo kvalitetna rješenja za i na dobrobit sviju članica zajednice. U današnje vrijeme intezivnog prometa u lukama ističemo visoko podignutu svijest o zbrinjavanju i brizi prema otpadu i prevenciju potencijalnog onečišćenja. Tijekom 2021. god. planiramo 8-10 sjednica Upravnog vijeća, s tim da će konačan broj svakako biti određen tekućim poslovanjem i/ili problematikom u poslovanju. Dosadašnji rad Upravnog vijeća ocjenjujemo konstruktivnim te planiramo i dalje raditi na održavanju i unaprjeđenju dosegnutog nivoa. Prisutnost članova na sjednicama Upravnog vijeća je gotovo stopostotna.

[upišite ovdje]

I dalje planiramo podupirati sportsko – rekreacijske i kulturne manifestacije koje su vezane uz područje nadležnosti Lučke uprave, a u organizaciji su lokalnih samouprava i turističkih zajednica a iste se uklapaju u okvire regionalne samouprave čime negujemo dobru suradnju s jedinicama lokalne samouprave i njihovim turističkim zajednicama

Želja Upravnog vijeća, ravnatelja i svih zaposlenika Lučke uprave je da što kvalitetnije odradimo slijedeće razdoblje te da se u cijelosti ostvari Plan i program rada za 2021. godinu, kao i projekcije za 2022. i 2023. god., na zadovoljstvo korisnika u lukama u nadležnosti Lučke uprave.

KLASA: 342-01/20-01/326

URBROJ: 2156/01-20-04

U Opatiji, 22. prosinca 2020. godine

ŽUPANIJSKA LUČKA UPRAVA OPATIJA – LOVRAN – MOŠĆENIČKA DRAGA

Upravno vijeće



Predsjednik Upravnog vijeća

Marin Starčić, dipl.oec.